



FEASR



REGIONE DEL VENETO



Fondo europeo agricolo per lo sviluppo rurale: l'Europa investe nelle zone rurali



galaltamarca
AGENZIA DI SVILUPPO

FONDI EUROPEI SUL TERRITORIO PER LO SVILUPPO RURALE **ATTIVITÀ E RISULTATI 2008-2015**

Sapori, profumi e colori dell'Altamarca Trevigiana • *Flavours, scents and colours of Alta Marca Trevigiana*





FEASR



REGIONE DEL VENETO



Fondo europeo agricolo per lo sviluppo rurale: l'Europa investe nelle zone rurali

PROGRAMMA DI SVILUPPO RURALE PER IL VENETO

2007-2013 ASSE 4 LEADER

galaltamarca

AGENZIA DI SVILUPPO

GAL DELL'ALTA MARCA TREVIGIANA

685,37 Km²

SUPERFICIE TOTALE

147.554

POPOLAZIONE RESIDENTE

215,29

DENSITÀ ABITANTI/Km²

51 SOCI DI MARCA

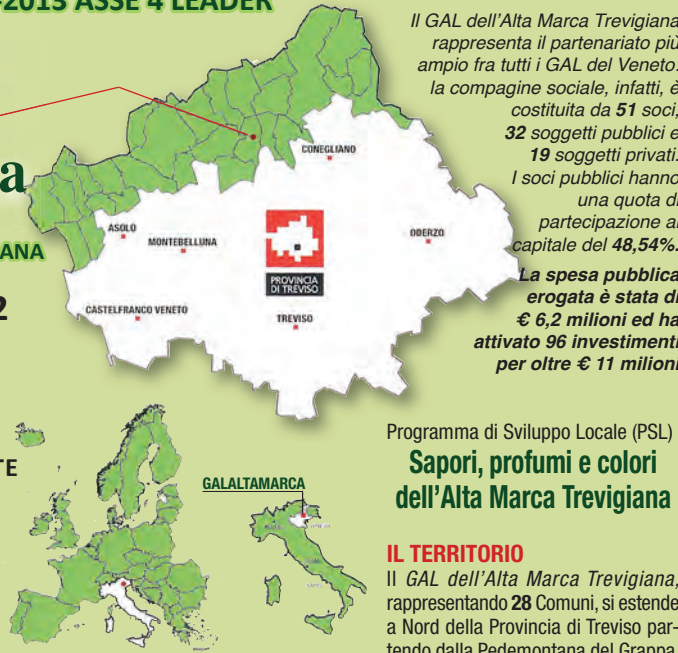

Il GAL dell'Alta Marca Trevigiana rappresenta il partenariato più ampio fra tutti i GAL del Veneto: la compagine sociale, infatti, è costituita da 51 soci, 32 soggetti pubblici e 19 soggetti privati. I soci pubblici hanno una quota di partecipazione al capitale del 48,54%.

La spesa pubblica erogata è stata di € 6,2 milioni ed ha attivato 96 investimenti per oltre € 11 milioni

Programma di Sviluppo Locale (PSL) Sapori, profumi e colori dell'Alta Marca Trevigiana

IL TERRITORIO

Il GAL dell'Alta Marca Trevigiana, rappresentando 28 Comuni, si estende a Nord della Provincia di Treviso partendo dalla Pedemontana del Grappa, attraversando il Quartier del Piave, la Vallata per arrivare all'area delle Prealpi Trevigiane verso Vittorio Veneto, Fregona e Cordignano.

Si tratta di un territorio unico che gode di un carattere morfologico e costituisce un patrimonio da preservare, tramandare e valorizzare.

Un territorio che attira molto interesse e gode di particolare attenzione e simpatie per tutti quegli aspetti ambientali, culturali, artistici e gastronomici che danno identità ad una terra ricca di contrasti e di armonie.

LA STRATEGIA

La valorizzazione dei prodotti tipici, del territorio e la messa in rete delle eccellenze per un turismo rurale sostenibile.

I PRINCIPALI OBIETTIVI

Presentare l'Alta Marca Trevigiana come un territorio omogeneo e ben identificabile.

Favorire la diversificazione delle attività svolte dalle aziende agricole promuovendo l'implementazione dei servizi. Valorizzare il potenziale turistico locale e promuovere la realizzazione di strutture, servizi e iniziative.

Valorizzare la ruralità del territorio attraverso il miglioramento del patrimonio paesaggistico, storico e culturale.

2 Enti pubblici promotori
e con responsabilità di regia complessiva dello sviluppo in ambito provinciale



2 Comunità Montane



3 Comuni
N° 3 Comuni con popolazione superiore a 10.000 abitanti



8 Comuni
N° 8 Comuni con popolazione tra 5.001 e 9.999 abitanti



17 Comuni
N° 17 Comuni con popolazione inferiore a 5.000 abitanti



5 Consorzi
N° 5 Consorzi di prodotti/servizi



5 Associazioni di categoria
N° 3 Associazioni del settore primario
N° 2 Associazioni provinciali



CONFCOOPERATIVE

CONFCOMMERCIO
IMPRESSE PER L'ITALIA
UNASCOM Treviso

4 Associazioni del Territorio
N° 4 Associazioni di promozione del Territorio



1 Cooperativa
N° 1 Cooperativa nel settore Lattiero Caseario

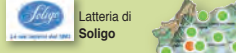

4 Istituti di Credito
N° 4 Istituti di Credito



Sommario

- 3 Presentazione del Presidente
- 4 L'Amministrazione del GAL
- 5 Il territorio del GAL
- 6 Il GAL Altmarca tra presente e futuro
- 8 La strategia del GAL
- 9 Quadro sinottico degli investimenti
- Gli interventi realizzati:**
- 10 ASSE 1 Competitività settore agricolo
Misura 121 Ammodernamento aziende agricole
- 11 Misura 123 Accrescimento valore aggiunto dei prodotti agricoli
Misura 133 Informazione e promozione
- 12 ASSE 3 Diversificazione attività
Misura 311 Creazione fattorie didattiche
Sviluppo ospitalità agrituristica
- 14 Misura 312 Sviluppo microimprese
Sviluppo energie rinnovabili
- 15 Misura 313 Sviluppo Itinerari turistici
- 16 Sviluppo accoglienza turistica
- 17 Servizi e creazione pacchetti turistici
- 18 Attività di informazione turistica
- 21 Misura 331 Interventi di formazione operatori economici
- 22 ASSE 3 Qualità della vita
Misure 323a
Az. 1 Recupero Studii e Censimenti
- 23 Az. 2 Recupero patrimonio storico
- 26 Az. 3 Valorizzazione paesaggio rurale
- 27 Az. 4 Valorizzazione culturale
- 28 **Indicatori di risultati del GAL**
- 29 Il GAL e la Cooperazione
- Gli interventi di cooperazione:**
- 30 Misura 421 Progetto *Turismo Pedemontano Veneto*
- 32 Progetto *Piave Live*
- 34 Il GAL come Agenzia di Sviluppo a supporto dell'*IPA Terre Alte della Marca Trevigiana*
- 35 Sette progetti
- 38 **Appendice:**
Sintesi delle attività dei GAL trevigiani

Redazione e testi:

Michele Genovese, Flaviano Mattiuzzo, Marta Biffis

Responsabile dell'informazione:

GAL dell'Alta Marca Trevigiana

Autorità di Gestione:

Regione del Veneto Direzione Piani Programmi Settore Primario

Progetto grafico:

Editronic - Cornuda - editronic@pec.it

Stampa: Grafiche Archimede - Cornuda

© Tutti i diritti riservati GAL Alta Marca Trevigiana - Giugno 2015

Si ringraziano gli amministratori e i funzionari comunali, provinciali, regionali, di Avepa e di altre istituzioni pubbliche e tutti coloro che si sono adoperati a vario titolo per la migliore riuscita dell'impresa di squadra pubblico-privata per il bene delle nostre comunità.

Franco Dal Vecchio

Presidente

In questa pubblicazione viene presentata una panoramica sintetica ma esauriente dell'intenso lavoro svolto in questi anni dal *GAL dell'Alta Marca Trevigiana* che ho avuto il piacere di presiedere.

La società, creata nel 2008, rappresenta un ampio partenariato che coinvolge **28** Comuni e **51** soci, pubblici e privati, con lo scopo di rendere partecipe il territorio dell'Alta Marca Trevigiana all'iniziativa *LEADER*, prevista dal *PSR VENETO 2007-2013*, attraverso il finanziamento di progetti a favore di aziende agricole, agriturismi ed enti locali.

Un territorio che contiene diverse eccellenze in termini di prodotti tipici, di paesaggio, di architettura, di storia e di cultura che il GAL ha cercato di valorizzare in questi anni con una strategia di fondo orientata a creare una rete fra i diversi attori locali, presenti al fine di elevare la qualità delle aziende agricole, dell'accoglienza, della promozione dell'area.

Alla luce dei risultati raggiunti, grazie ad un partenariato forte e omogeneo, rappresentativo di un'area ben identificabile in provincia di Treviso, posso dire che ciò che ci eravamo prefissati 7 anni fa, lo abbiamo realizzato: al di là dei **96** interventi finanziati presentati in questa pubblicazione, siamo riusciti a impegnare **tutti** i fondi assegnateci dalla Regione Veneto che, con il cofinanziamento, hanno attivato oltre **11 milioni** di euro di investimento, a fronte di una grave e perdurante crisi economica che ha, purtroppo, colpito anche le nostre comunità. Appare utile evidenziare che il GAL grazie ai risultati raggiunti, è stato premiato con ulteriori 230.000 euro dalla Regione Veneto che hanno permesso di finanziare altri interventi.

Accanto a questo, come leggerete all'interno, il GAL si è attivato per cogliere altre opportunità di finanziamento e crescita a favore del territorio, dalla Segreteria dell'*IPA Terre Alte* alla collaborazione per la *candidatura UNESCO Patrimonio dell'Umanità* delle colline del Prosecco DOCG, raggiungendo un altro fondamentale obiettivo strategico: quello di diventare una vera e propria agenzia di sviluppo.

Non posso quindi che ringraziare tutti i soci, sia pubblici che privati, i consiglieri che si sono succeduti in questi anni e il personale dell'Ufficio del GAL per il continuo e puntuale impegno nell'implementare gli obiettivi fissati e che hanno reso possibile quanto realizzato.

Ora ci attende la nuova programmazione europea 2014-2020 che sta per iniziare: altre sfide ci attendono: dobbiamo quindi essere pronti a cogliere le opportunità che verranno proposte e visti gli importanti risultati finora raggiunti, sono certo che proseguiremo coinvolgendo sempre più il territorio per capire le sue esigenze e priorità e riuscire a continuare a portare sempre più finanziamenti per lo sviluppo.

Vi auguro quindi buona lettura!



CHI AMMINISTRA IL GAL

CONSIGLIERE	DESIGNATO DA:
Franco Dal Vecchio – Presidente	Provincia di Treviso
Denis Susanna – Vice Presidente	Camera di Commercio di Treviso
Diamante Luling Buschetti – Consigliere	Strada dei Vini del Montello e dei Colli Asolani
Lodovico Giustiniani – Consigliere	Consorzio di Tutela del Vino Conegliano Valdobbiadene Prosecco Superiore DOCG
Alberto Resera – Consigliere	Associazione Altamarca

CHI È STATO CONSIGLIERE DEL GAL

Leonardo Muraro	Presidente fino al 16.05.2008 - Provincia di Treviso
Fulvio Brunetta	Vice Presidente fino al 28.11.2011 - Camera Commercio TV
Franco Adami	Consorzio Tutela Prosecco DOCG
Franco Berton	Comune di Fonte
Renzo Franco	Federazione Coldiretti Treviso
Adriano Casagrande	Unascom Treviso
Pierpaolo D'Agostin	Unascom Treviso
Dino Girardi	Comunità Montana delle Prealpi Trevigiane
Giuseppe Partata	Unascom Treviso
Mario Piccolo	Comunità Montana delle Prealpi Trevigiane
Gianpiero Possamai	Comunità Montana delle Prealpi Trevigiane
Lino Rossi	Associazione Produttori Ortofrutticoli Veneto e Friuli
Tarcisio Ziliotto	Comune di Borso del Grappa

Solighetto, **Villa Brandolini**. La sede del GAL è nell'adiacenze a sx



IL TERRITORIO DEL GAL

Denominazione	Prov.	km ²	N. abitanti	Abitanti/km ²
BORSO DEL GRAPPA	TV	33,139459	4.935	148,92
CAPPELLA MAGGIORE	TV	11,086120	4.412	397,98
CASTELCUCCO	TV	8,791727	1.871	212,81
CAVASO DEL TOMBA	TV	18,973309	2.675	140,99
CISON DI VALMARINO	TV	28,812384	2.553	88,61
CORDIGNANO	TV	26,238918	6.374	242,92
CRESPANO DEL GRAPPA	TV	17,810256	4.328	243,01
FARRA DI SOLIGO	TV	28,340290	7.892	278,47
FOLLINA	TV	24,081780	3.646	151,40
FONTE	TV	14,596966	5.479	375,35
FREGONA	TV	42,731563	2.927	68,50
MIANE	TV	30,884066	3.416	110,61
MONFUMO	TV	11,454918	1.428	124,66
PADERNO DEL GRAPPA	TV	19,528715	2.002	102,52
PEDEROBBA	TV	27,293483	7.061	258,71
PIEVE DI SOLIGO	TV	19,023077	10.673	561,06
POSSAGNO	TV	12,110369	2.029	167,54
REFRONTOLO	TV	13,035124	1.805	138,47
REVINE LAGO	TV	18,792992	2.119	102,75
SAN PIETRO DI FELETTO	TV	19,258814	4.890	253,91
SAN ZENONE DEGLI EZZELINI	TV	19,966157	6.506	325,85
SARMEDE	TV	18,015614	3.004	166,74
SEGUSINO	TV	18,227706	1.980	108,63
SERNAGLIA DELLA BATTAGLIA	TV	20,151558	5.799	287,77
TARZO	TV	23,906401	4.537	189,78
VALDOBBIADENE	TV	62,895100	10.624	168,92
VIDOR	TV	13,425984	3.405	253,61
VITTORIO VENETO	TV	82,803489	29.184	352,45
TOTALE		685,376339	147.554	215,29

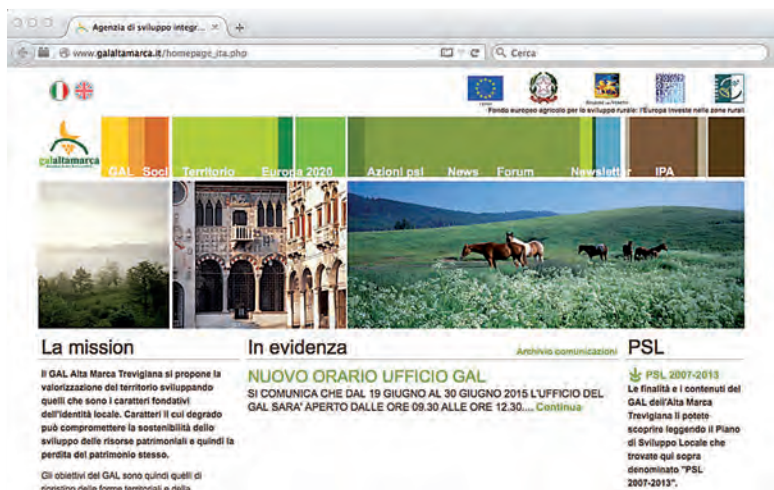

L'ambito territoriale del GAL dell'Alta Marca Trevigiana è costituito dal territorio dei **28** Comuni come riportati in tabella; la superficie complessiva è di circa **685** Km² e con una popolazione residente di **147.554** abitanti alla data di redazione del PSL presentato in Regione Veneto nel 2009.

CHI GESTISCE IL GAL

Coordinatore: Michele Genovese

Animazione: Flaviano Mattiuzzo

Segreteria: Marta Biffis

Il sito del GAL ALTAMARCA:
www.galaltamarca.it

Michele Genovese

Coordinatore del GAL



IL GAL DELL'ALTA MARCA TRA PRESENTE E FUTURO

Nella seconda metà degli anni '90 il *Leader* e i *GAL* hanno portato per la prima volta nel nostro territorio l'innovazione dei progetti comunitari.

L'effetto di animazione ed informazione innescato dai *GAL* ha portato l'area a sviluppare importanti progettualità superando i tradizionali campanilismi a favore di iniziative di sistema con una visione unitaria di area ampia portate avanti in collaborazione fra soggetti pubblici e privati. Esperienze poi interrotte per l'esclusione del territorio trevigiano dai *Fondi Leader+ 2000-2006*.

Nella programmazione *Leader 2007-2013* ha potuto invece candidarsi il *GAL Alta Marca*, costituito nel 2008 da **51** soci (**32** pubblici e **19** privati) per consentire al territorio di **28** Comuni della Pedemontana Trevigiana di accedere ai fondi del *Programma di Sviluppo Rurale per il Veneto 2007-2013*.

Questa pubblicazione vuole essere un'occasione per presentare una sorta di bilancio sociale dei primi sette anni di attività del *GAL* e contribuire a fornire ai soci utili elementi per la decisione, che a breve saranno chiamati a prendere, in merito alla continuazione della società in quanto la durata del *GAL* è fissata dallo Statuto al 31.12.2015. Ciò in quanto il territorio dell'Alta Marca soddisfa i requisiti richiesti dal *Programma di Sviluppo Rurale per il Veneto 2014-2020* e può quindi proporsi nuovamente, anche se probabilmente con un ambito di popolazione ridotto, nella programmazione *Leader 2014-2020* di imminente avvio.

In questi anni di attività il *GAL* ha svolto un ruolo fondamentale nell'animazione locale e nella valorizzazione e promozione delle eccellenze enogastronomiche, architettoniche e paesaggistiche dell'Alta Marca Trevigiana. In termini finanziari il *GAL* con il suo Piano di Sviluppo Locale 2017-2013 denominato "*Sapori, colori e profumi dell'Alta Marca Trevigiana: valorizzazione dei prodotti tipici, del territorio e messa in rete delle eccellenze per un turismo rurale sostenibile*" ha portato sul territorio oltre **€ 6,2 milioni** di fondi del PSR Veneto 2007-2013 che hanno consentito di attivare investimenti per oltre **€ 11 milioni** e consentito di finanziare complessivamente **96** progetti di cui **66** con beneficiario privato e **30** con beneficiario pubblico.

Dopo sette anni di lavoro intensi e positivi, il *Leader 2007-2013* è quindi giunto al termine.

Il successo del progetto non era scontato, considerata la complessità dei temi, i tanti soggetti in campo, e quella partita giocata su terreni ostici e in parte inesplorati, dove pubblico e privato dividono lo stesso percorso e spartiscono gli stessi risultati.

Ma cosa lascia in eredità questa esperienza? Non c'è dubbio che si tratta di un'esperienza importante per i risultati ottenuti, per l'autostima che ha alimentato nel territorio e negli attori di sviluppo e per le prospettive che apre.

Il territorio e gli attori di sviluppo hanno capito di essere capaci di poter accedere a finanziamenti comunitari anche importanti e di sapersi muovere nel pieno rispetto di procedure e adempimenti tutt'altro che semplici.

Ma quello che è più importante è che si è dimostrato anche ai più scettici che pubblico e privato possono e devono operare insieme e condividere le regole e i risultati.

Il *GAL Alta Marca* in questi anni si è impegnato per diventare una vera e propria agenzia di sviluppo, con la realizzazione e la partecipazione ad altre importanti iniziative per il territorio, al di là dei fondi *Leader* assegnati. A tale proposito si evidenziano le altre iniziative realizzate o in corso con valenza di sistema:

- il supporto al Comune di Pieve di Soligo nelle attività di segreteria tecnica dell'*Intesa Programmatica d'Area (IPA) Terre Alte della Marca Trevigiana*; IPA che nel periodo 2009-2015 ha portato sul territorio altri **€ 6,2 milioni** di contributi per n. **7** progetti per infrastrutture strategiche;
- la creazione, in qualità di ente promotore insieme ad IPA e Regione Veneto, dell'*Osservatorio Locale sul Paesaggio delle Colline dell'Alta Marca*; Osservatorio che si è fatto promotore con il *BIM Piave Treviso* e con altri soggetti di un importante progetto per la realizzazione di piste ciclabili sul Piave recentemente finanziato dalla Regione Veneto;
- la collaborazione con il ruolo di supporto nella gestione amministrativa dell'Associazione di Scopo costituita da Provincia di Treviso, Camera di Commercio, IPA e Consorzio Prosecco Superiore Docg per la candidatura del paesaggio delle colline di Conegliano Valdobbiadene a *Patrimonio dell'Umanità-Unesco*;
- il supporto ai Comuni capofila di ambito di Cison di Valmarino e di Valdobbiadene nella gestione amministrativa dei due progetti regionali di finanziamento del Programma triennale di interventi in materia di tutela e valorizzazione dell'architettura rurale (*Strada Maestra e Sistema delle cordonate dell'Alta Marca Trevigiana*);
- La partecipazione al progetto di cooperazione transnazionale Italia-Slovenia 2007-2013 denominato "*Slow Tourism*" che ha permesso la realizzazione a Valdobbiadene di un progetto pilota dentro l'area naturalistica del Piave e la creazione di una "rete di operatori slow";
- Il "*Punto antenna sviluppo*" in collaborazione con *Consulmarc Sviluppo* nell'ambito delle politiche attive per il lavoro per il reinserimento lavorativo di disoccupati o lavoratori in mobilità.

È anche opportuno ricordare un' importante iniziativa approvata dall'Assemblea di concorrere al sostegno di iniziative proposte dai soci con l'importo di € 60.000 nel triennio 2012-2014 per l'erogazione di contributi a favore dei Soci stessi del GAL o di altri soggetti dagli stessi delegati in modo che ogni socio potesse ricevere anche una utilità diretta dalla sua partecipazione al GAL.

Il GAL Alta Marca ha rappresentato anche, crediamo, un salto di qualità straordinario per tutti e un'occasione per riflettere sulla possibilità di dare a questo territorio una caratterizzazione forte legata all'attrattività turistica del territorio e alla valorizzazione del suo patrimonio rurale e paesaggistico.

Il *Programma di Sviluppo Rurale per il Veneto 2014-2020*, recentemente approvato dalla Commissione Europea, consente al nostro GAL di potersi candidare per i prossimi sette anni di programmazione Leader.

Si prospetta quindi una interessante opportunità e una sfida alta: quella di consolidare le attività avviate e di poter concretizzare le molteplici potenzialità di sviluppo che il nostro territorio ha nell'ambito dello sviluppo del turismo sostenibile e della valorizzazione del paesaggio, del patrimonio e della cultura rurale per realizzare obiettivi di crescita intelligente, sostenibile ed inclusiva.

La sfida del momento crediamo sia quindi quella di farci trovare preparati e partecipare da protagonisti al nuovo *Leader* e anche ai programmi previsti dai fondi comunitari della Regione Veneto, che rappresentano l'esclusiva o comunque la più importante fonte di finanziamento per progetti di sviluppo.

La partita è tutta da giocare e parte della sfida è nelle mani del GAL, chiamato a mostrare la qualità del suo compito di animatore locale e di promotore di sviluppo territoriale ma anche chiamato a dimostrare qualità gestionali e di progettazione dello sviluppo, attento e vicino ai bisogni del territorio.

La continuità ci dà le radici, il cambiamento ci regala i rami, lasciando a noi la volontà di estenderli e di farli crescere fino a raggiungere nuove altezze.

(Pauline R. Kezer)

GLI OBIETTIVI PER LO SVILUPPO DEL TERRITORIO

Il GAL dell'Alta Marca Trevigiana si è costituito in forma societaria in data 19 febbraio 2008 e vede rappresentata nella propria compagine sociale 51 soci pubblici e privati, tra cui la Provincia di Treviso, la Camera di Commercio di Treviso, le due Comunità Montane del Grappa e delle Prealpi Trevigiane, oltre a 28 Comuni dell'Altamarca Trevigiana, quattro istituti bancari ed un'ampia rappresentatività del mondo produttivo con la presenza della quasi totalità delle associazioni di categoria del settore primario, di alcune eccellenze agroalimentari tipiche del territorio e del volontariato.

I Soci del GAL sono senza dubbio i soggetti pubblici e privati i più rappresentativi rispetto alle problematiche di sviluppo rurale dei 28 Comuni dell'area di competenza del GAL.

Il GAL si propone oltre all'attuazione del proprio PSL di diventare una vera e propria Agenzia di Sviluppo Locale al fine di supportare gli attori di sviluppo pubblici e privati del territorio nella conoscenza e concretizzazione di opportunità di sviluppo. Ciò in attuazione dell'art. 4 dello Statuto del GAL che fissa oggetto e scopi del GAL, di seguito riportato.

“ La Società senza fini di lucro ha lo scopo di promuovere l'avvio di nuove iniziative economiche e di favorire la valorizzazione delle risorse umane, materiali e immateriali del territorio, stimolando la collaborazione tra gli enti locali, l'imprenditoria privata e gli altri attori di sviluppo pubblico e privati.

La Società potrà raggiungere tale scopo, sia in stretta correlazione con le esigenze e le necessità dei propri soci che con quelle dei terzi in genere. La società svolgerà la propria attività in coerenza con gli obiettivi dei Piani di Sviluppo Regionali, Provinciali, Locali e ove esistenti delle Intese Programmatiche d'Area (IPA) di cui alla L.R. 35/2001. Tale processo di sviluppo, che si attuerà anche assumendo deleghe da parte degli Enti Locali, dovrà contribuire a rendere il territorio, interessato dal GAL dell'Altamarca, elemento di attrazione per le risorse umane e le attività economiche e sociali.

Oggetto della Società è quindi lo svolgimento delle attività elencate di seguito.

1. *L'elaborazione e la realizzazione del Programma di Sviluppo Locale (PSL) come definito nel Programma di Sviluppo rurale 2007-2013 della Regione Veneto; la società potrà altresì intraprendere tutte le attività previste per i G.A.L. dal Programma di Sviluppo Rurale 2007-2013 della Regione Veneto.*
2. *La costituzione di un supporto tecnico allo sviluppo del territorio sia tramite l'effettuazione di una adeguata diagnosi territoriale sulla base della quale definire una strategia globale di sviluppo rurale, sia attraverso l'offerta di servizi e assistenza agli operatori locali.*
3. *La progettazione e l'attuazione di interventi innovativi da parte di operatori locali pubblici e privati correlati ad una strategia globale di sviluppo rurale ed aventi quali caratteristiche essenziali l'innovazione, il carattere dimostrativo, la trasferibilità.*
4. *La realizzazione e la commercializzazione di prodotti o servizi in tutti i settori dello sviluppo rurale in collaborazione con soggetti operanti per lo sviluppo di aree rurali appartenenti ad altri Stati membri dell'U.E.*
5. *Lo studio e la realizzazione di tutte quelle iniziative idonee a promuovere il settore agricolo con particolare attenzione alle tematiche di salvaguardia ambientale e presidio del territorio da parte dell'uomo, favorendo nel contempo la qualità dei prodotti destinati all'alimentazione.*
6. *L'incentivazione del turismo rurale tramite la valorizzazione in loco dei numerosi siti con particolare interesse storico, culturale, ambientale e artigianale e iniziative di marketing territoriale e di promozione dei prodotti agroalimentari e Artigianali caratteristici del territorio.*
7. *Lo sviluppo di una solidarietà attiva fra zone rurali dell'U.E. mediante lo scambio di realizzazioni, esperienze e know-how; partecipazione alla formazione e/o sviluppo di una rete europea di sviluppo rurale (rete Leader).*
8. *Monitoraggio delle opportunità di finanziamento per progetti di sviluppo sul territorio disponibili a livello comunitario, nazionale e regionale anche attivando sinergie all'interno dei diversi soggetti consorziati. Organizzazione di incontri di informazione/formazione sulle opportunità selezionate, rivolti agli operatori potenzialmente interessati e finalizzati allo sviluppo di capacità progettuali e all'utilizzo dei programmi di finanziamento disponibili ai vari livelli.*

9. *L'assistenza progettuale ed amministrativa agli attori locali promotori di progetti ai vari livelli (comunitari e/o nazionali e/o regionali) e monitoraggio dell'iter istruttorio delle proposte presentate, attivando i contatti più efficaci su Bruxelles e/o Roma e/o Venezia.*
10. *La partecipazione diretta a programmi comunitari e/o nazionali e/o regionali d'interesse per lo sviluppo del proprio territorio e presentazione di progetti alla Commissione europea e/o alle Autorità Nazionali preposte (Ministeri ecc.) e/o Regionali (Giunta, Assessorati, ecc.) attivando i necessari partenariati transnazionali".*



Solighetto, Villa Brandolini e adiacenze

QUADRO SINOTTICO DEGLI INTERVENTI FINANZIATI SECONDO LE MISURE/AZIONI PREVISTE DAL PSR VENETO 2007-2013

SINTESI DEI PRINCIPALI RISULTATI RAGGIUNTI DAL GAL

TOTALE CONTRIBUTI ASSEGNATI	€ 5.516.372
ai beneficiari che hanno attivato circa	€ 11.116.000 di investimenti
INTERVENTI FINANZIATI:	96
di cui:	30 verso enti pubblici

RIPARTIZIONE DELLA SPESA PER ASSI D'INTERVENTO

ASSE 1 COMPETITIVITÀ DEL SETTORE AGRICOLO

Contributi assegnati € 696.377	Investimenti attivati € 1.328.000
--------------------------------------	---

ASSE 3 DIVERSIFICAZIONE

Contributi assegnati € 2.793.113	Investimenti attivati € 6.123.000
--	---

ASSE 3 QUALITÀ DELLA VITA

Contributi assegnati € 1.436.882	Investimenti attivati € 3.015.000
--	---

I PROGETTI DI COOPERAZIONE FRA GAL

Contributi assegnati € 590.000	Investimenti attivati € 650.000
--------------------------------------	---------------------------------------

Totale € 5.516.372	Totale € 11.116.000
---------------------------------	----------------------------------

ASSE 1 COMPETITIVITÀ DEL SETTORE AGRICOLO

13 beneficiari

VALORE AGGIUNTO:

- Filiera corta e vendita diretta
- Accoglienza in azienda
- Promozione prodotti di eccellenza

Misura 121: Ammodernamento delle aziende agricole

Finanziate 7 aziende agricole contributi per € 400.000,00

BENEFICIARIO	COMUNE	SPESA TOTALE	CONTRIBUTI ASSEGNATI
Azienda agricola LA FARRA S.S. soc. agr.	Farra di Soligo	€ 80.000,00	€ 32.000,00
Società agricola ZANUS LUIGI S.S.	Miane	€ 78.923,42	€ 47.354,05
Azienda agricola COPPE LUCIANO	Segusino	€ 80.000,00	€ 40.000,00
TOTALE 1° bando		€ 238.923,42	€ 119.354,05
Azienda agricola DALL'EST	Monfumo	€ 152.904,60	€ 76.452,30
Società agricola F.lli SPAGNOL	Vidor	€ 27.216,67	€ 16.330,00
Azienda agricola LA FARRA S.S. soc. agr.	Farra di Soligo	€ 379.276,00	€ 151.710,40
Società agricola BONET	Fregona	€ 72.306,50	€ 36.153,25
TOTALE 2° bando		€ 631.703,77	€ 280.645,95
TOTALE MISURA 121		€ 870.627,19	€ 400.000,00

Azienda LA FARRA di Farra di Soligo

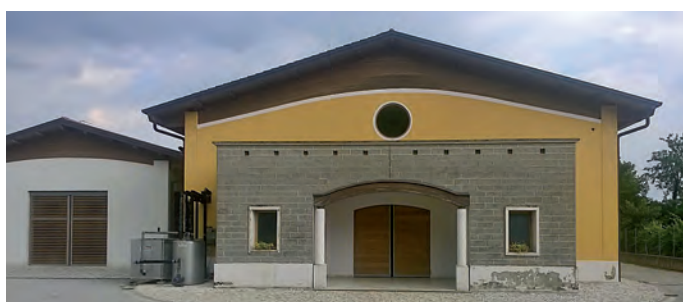

Azienda DALL'EST di Monfumo



Misura 123: Accrescimento del valore aggiunto dei prodotti agricoli

Finanziate 3 aziende agricole contributi per € 96.577,56

BENEFICIARIO	COMUNE	SPESA TOTALE	CONTRIBUTI ASSEGNATI
Azienda agricola FOSS MARAI	Valdobbiadene	€ 210.000,00	€ 42.075,81
Latteria PERENZIN snc	S.Pietro di Feletto	€ 53.599,18	€ 16.079,75
LATTERIA SOCIALE di Tarzo e Revine	Tarzo	€ 96.055,00	€ 38.422,00
TOTALE bando		€ 359.654,18	€ 96.577,56

Az. FOSS MARAI di Valdobbiadene



PRIMAVERA DEL PROSECCO



Latteria PERENZIN di S. Pietro di Feletto

ACCADEMIA INTERNAZIONALE DELL'ARTE CASEARIA
INTERNATIONAL ACADEMY
OF CHEESE MAKING ART

ASSOCIATION FOR SOCIAL PROMOTION

ACCADEMIA INTERNAZIONALE DELL'ARTE CASEARIA
Via Cervano 85 - 31020 Bagnolo San Pietro di Feletto TV - Tel/Fax +39 0438 21355
www.accademiacasearia.com - accademia.artecasearia@gmail.com

L'Accademia internazionale dell'Arte Casearia dell'Az. Perenzin

MOSTRA DEI MARRONI di Combai

Iniziativa finanziata dal Programma di Sviluppo Rurale per il Veneto 2007 - 2013 - Asse 4 - Leader
Organismo responsabile dell'informazione Consorzio di Promozione Turistica Marca Treviso
Autorità di gestione: Regione Veneto
Direzione Piani e Programmi del Settore Primario

www.galatamarca.it

www.marcatreviso.it

www.unpu-prevedo.it

Marroni di Combai (Miane)

Misura 133: Attività di informazione e promozione

Finanziati 3 Consorzi di Tutela contributi per € 200.000

BENEFICIARIO	COMUNE	SPESA TOTALE	CONTRIBUTI ASSEGNATI
Associazione Produttori del Marrone	Combai (Miane)	€ 127.379,00	€ 75.426,55
Consorzio Tutela Vino Colli di Conegliano	Comuni del Consorzio	€ 68.130,00	€ 40.288,60
Consorzio di Tutela del Vino Conegliano Valdobbiadene Prosecco Superiore D.O.C.G.	Comuni del Consorzio	€ 140.474,75	€ 84.284,85
TOTALE bando		€ 335.983,75	€ 200.000,00

ASSE 3 DIVERSIFICAZIONE DELLE ATTIVITA' AGRICOLE

48 beneficiari

AREA Interventi per lo sviluppo dell'ospitalità

Misura 311 Az. 1: Creazione e consolidamento di fattorie didattiche
 Finanziate 6 aziende agricole contributi per € 166.329,43

BENEFICIARIO	COMUNE	SPESA TOTALE	CONTRIBUTI ASSEGNATI
Curto Enrico	Follina	€ 170.252,59	€ 67.620,49
Piccolin Federico	Valdobbiadene	€ 53.750,00	€ 18.812,50
Latteria Sociale di Tarzo e Revine	Tarzo	€ 48.283,88	€ 16.899,36
L'Alveare del Grappa	Crespano del Grappa	€ 22.355,00	€ 7.824,25
TOTALE 1° bando		€ 294.641,47	€ 111.156,60
Curto Enrico	Follina	€ 99.123,56	€ 39.649,42
Lot Sergio	Refrontolo	€ 40.597,66	€ 15.523,41
TOTALE 2° bando		€ 139.721,22	€ 55.172,83
TOTALE MISURA 311 AZIONE 1		€ 434.362,69	€ 166.329,43

Azienda LA DOLZA



Azienda L'ALVEARE DEL GRAPPA



Misura 311 Az.2 : Sviluppo dell'ospitalità agrituristica
 Finanziate 8 aziende agricole contributi per € 560.327,32

<i>BENEFICIARIO</i>	<i>COMUNE</i>	<i>SPESA TOTALE</i>	<i>CONTRIBUTI ASSEGNATI</i>
Villa Maria Soc.Agricola	Farra di Soligo	€ 485.554,77	€ 145.666,43
Lot Sergio	Refrontolo	€ 178.670,62	€ 51.916,44
Apicoltura Piovesan	Borso del Grappa	€ 279.924,68	€ 83.977,40
Lorenzon Francesco	Refrontolo	€ 321.700,00	€ 95.210,00
Tenuta Ag. S.Eufemia	S.Pietro di Feletto	€ 379.810,71	€ 113.943,21
TOTALE 1° bando		€ 1.645.660,78	€ 490.713,48
Soc. Agricola Francesco Grillo	Cordignano	€ 204.959,59	€ 61.478,88
Curto Enrico	Follina	€ 68.352,00	€ 8.134,96
TOTALE 2° bando		€ 273.311,59	€ 69.613,84
TOTALE MISURA 311 AZIONE 2		€ 1.918.972,37	€ 560.327,32

Agriturismo VILLA MARIA di Farra di Soligo



Agriturismo LE PERVINCHE di Refrontolo

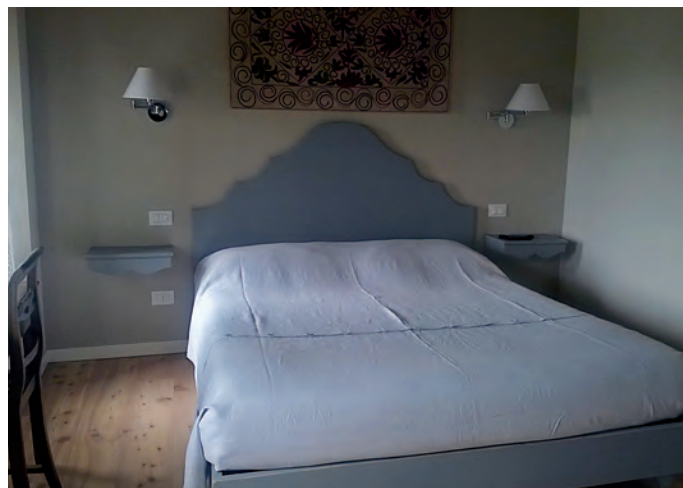

AREA INTERVENTI PER LO SVILUPPO DI MICROIMPRESE

Misura 312 Az. 1: Creazione e sviluppo di microimprese

Finanziate 1 azienda contributi per € 36.200,00

BENEFICIARIO	COMUNE	SPESA TOTALE	CONTRIBUTI ASSEGNATI
Latteria Perenzin s.n.c	S.Pietro di Feletto	€ 100.000,00	€ 36.200,00

Azienda LATTERIA PERENZIN

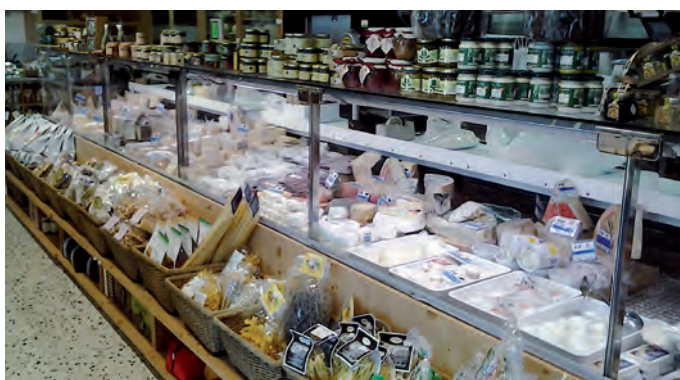

Punto vendita espositivo a S. Pietro di feletto

Cooperativa Energia e Ambiente di Fregona

Selezione: Biomasse

Il Veneto scommette sulle agroenergie

Martedì, 26 Giugno 2007 | Biomasse

26 giugno - In provincia di Treviso è nata la Cooperativa Energia e Ambiente che produrrà energia per scuole ed edifici pubblici dalla combustione di scarti agricoli e forestali. Ok all'ex zuccherificio di Porto Viro, nel Polesine, per produrre bioetanolo dal mais

A Fregona, in provincia di Treviso è nata la Cooperativa agricola Energia e Ambiente che produrrà energia dalle biomasse utilizzando resti di potatura e scarti agricoli e forestali per alimentare caldaie che forniranno calore a scuole e uffici pubblici. L'obiettivo è in seguito quello di espandersi e produrre energia pulita dal biogas dei liquami di allevamento, ma anche dal vento e dal sole. La Cooperativa è formata da 12 aziende del Trevigiano che hanno scelto l'ambiente come settore in cui fare affari. Per fare decollare il progetto, secondo Marco Golfetto, segretario della Cooperativa, "ora è necessaria la partecipazione degli enti pubblici, che devono seguire l'esempio dei Comuni di Fregona e Budoia in Friuli". Per Golfetto le potenzialità ci sono tutte, specie in un territorio come quello della provincia di Treviso a forte concentrazione di produzione vitivinicola. Un solo ettaro di vigneto, infatti, produce 30 quintali di materiale di risulta da potatura. Sempre in Veneto, stam...

espandi ▼

Tags: Biomassa Centrali



Misura 312 Az. 2: Sviluppo microimprese nelle energie rinnovabili

Finanziate 1 cooperativa agricola contributi per € 32.939,40

BENEFICIARIO	COMUNE	SPESA TOTALE	CONTRIBUTI ASSEGNATI
Cooperativa Energia e Ambiente	Fregona	€ 54.899,00	€ 32.939,40

AREA INTERVENTI PER LA PROMOZIONE TURISTICA DELL'“ALTA MARCA TREVIGIANA”

Misura 313 Az.1 : Sviluppo itinerari e percorsi
Finanziati 3 enti pubblici contribuiti per € 545.779,61

BENEFICIARIO	COMUNE	SPESA TOTALE	CONTRIBUTI ASSEGNATI
Comunità Montana delle Prealpi Trevigiane	16 Comuni	€ 300.392,41	€ 300.392,41
Comune di Possagno	Crespano del Grappa, Possagno, Paderno del Grappa	€ 174.500,00	€ 138.687,40
Provincia di Treviso	Ippovie dell'Alta Marca	€ 111.420,00	€ 106.699,80
TOTALE bando		€ 586.312,41	€ 545.779,61



Intervento 1 a Refrontolo: Molinetto de la Croda



Intervento 1 a Ruà San Pietro: Belvedere

Questa Azione, può essere definita “Azione di sistema” in quanto rappresenta una delle più qualificanti per il GAL: dimostra infatti la capacità del GAL di creare valore aggiunto con i fondi europei. Il lavoro di squadra e di coinvolgimento degli attori locali ha permesso di finanziare interventi a carattere sovra comunale, di tipo infrastrutturale, per migliorare itinerari e percorsi turistici dell'Alta Marca Trevigiana nel suo complesso; infatti i 3 beneficiari nel ruolo di soggetti capofila, hanno realizzato interventi in più Comuni che considerati nel loro complesso qualificano l'attrazione turistica del territorio del GAL.

1. Comunità Montana delle Prealpi Trevigiane:

n. 8 interventi per qualificazione di aree sosta, belvedere, piccole infrastrutturazioni turistiche

2. Comune di Possagno:

n. 3 interventi per qualificazione di percorsi e itinerari nei comuni di Crespano del Grappa (accesso alle malghe del Grappa), Paderno del Grappa (trincee), Possagno (itinerario sui luoghi del Canova).



Intervento 2 a Crespano d. G.:
Accesso alle Malghe del Grappa; a
Paderno d.G.: Trincee e a Possagno:
Tabella itinerari di Canova
a Possagno.



ALTA MARCA TREVIGIANA

Ippovie delle Prealpi Trevigiane

Trevigiane and Bellunesi Pre-Alps bridle paths

	Ippovie Bridleways
	Confini comunali Municipal boundary
	Comuni appartenenti al G.A.L. Alta Marca Municipalities of G.A.L. Alta Marca

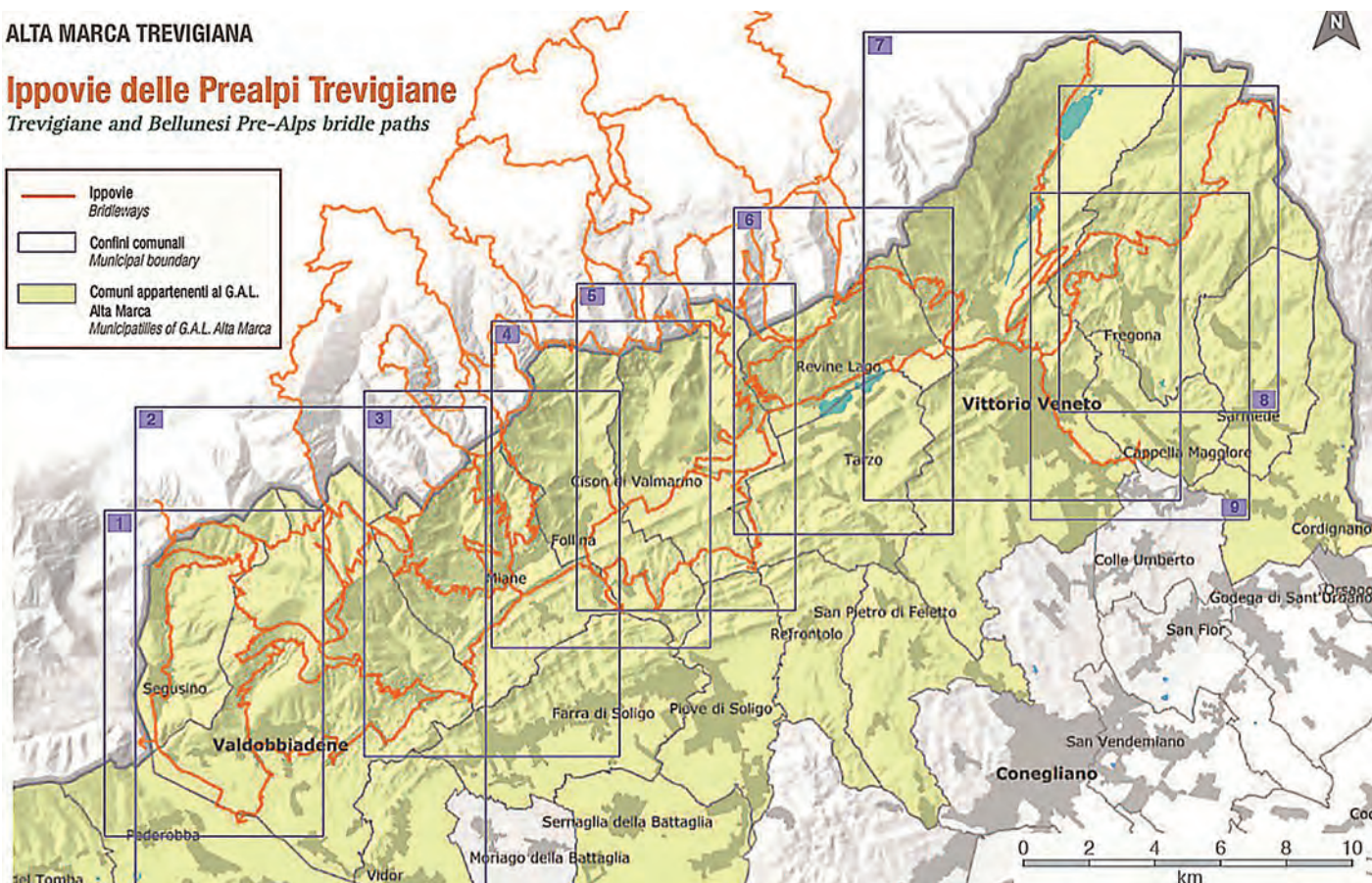

3. Provincia di Treviso: tabellazione delle Ippovie delle Prealpi Trevigiane che riguardano sia il versante Nord-Ovest nell'area di Valdobbiadene (Ippovia delle Prealpi Trevigiane e Bellunesi) sia il versante Nord-Est nell'area del Vittoriese (Ippovia del Piave).



Misura 313 Az.2: Sviluppo dell'accoglienza turistica

Finanziati 2 soggetti privati e 2 enti pubblici contributi per € 339.999,99

Importante Azione di sistema per la creazione di punti informativi e di accoglienza nonché di esposizione di prodotti tipici, allestiti in posizioni strategiche dell'area GAL da cui partono importanti itinerari di visita al territorio dell'Alta Marca Trevigiana.

BENEFICIARIO	COMUNE	SPESA TOTALE	CONTRIBUTI ASSEGNATI
Consorzio Pro Loco Quartier del Piave	Pieve di Soligo	€ 192.329,16	€ 96.164,58
Comitato Provinciale UNPLI Treviso	Miane	€ 183.513,10	€ 91.756,55
Comune di Tarzo	Tarzo	€ 158.720,29	€ 79.360,15
Comune di S.Zenone degli Ezzelini	S.Zenone degli Ezzelini	€ 145.437,42	€ 72.718,71
TOTALE bando		€ 679.999,97	€ 339.999,99

Parco del Livelet di Revine Lago



Misura 313 Az.3: Servizi e creazione pacchetti turistici

Le **Azioni 3 e 5** hanno visto la promozione del territorio del GAL ad importanti manifestazioni turistiche nonché la creazione di pacchetti turistici che hanno fatto conoscere soprattutto all'estero l'area della Pedemontana Trevigiana tramite il Consorzio di promozione Turistica Marca Treviso.

BENEFICIARIO	COMUNE	SPESA TOTALE	CONTRIBUTI ASSEGNATI
Consorzio MARCA TREVISO	Tutti i Comuni del GAL	€ 247.500,00	€ 148.500,00
TOTALE bando		€ 247.000,00	€ 148.500,00

Misura 313 Az.5: Integrazione dell'offerta turistica - fiere

BENEFICIARIO	COMUNE	SPESA TOTALE	CONTRIBUTI ASSEGNATI
Consorzio MARCA TREVISO	Tutti i Comuni del GAL	€ 198.000,00	€ 99.000,00
TOTALE bando		€ 198.000,00	€ 99.000,00

Le **Azioni 3 e 5** della **Misura 313**, sono definite "Azione di sistema" in quanto dimostrano la capacità del GAL di creare valore aggiunto con i fondi europei: il lavoro di squadra e di coinvolgimento degli attori locali ha permesso di finanziare interventi soprattutto di tipo immateriale, per promuovere l'immagine del territorio dell'Alta Marca Trevigiana nel suo complesso.

Il **Consorzio Marca Treviso** ha realizzato importanti azioni di promozione e di commercializzazione della ricca e completa offerta turistica dell'Alta Marca Trevigiana per la valorizzazione dei tre tematismi: natura, cultura, enogastronomia.

Principali iniziative:

1. mettere in rete i diversi soggetti che si occupano di promozione del territorio;
2. progettare, realizzare e commercializzare pacchetti turistici con la valorizzazione dell'ospitalità e dei prodotti tipici dell'Alta Marca;
3. progettare e realizzare materiale informativo completo dell'offerta turistica del territorio del GAL;
4. organizzazione di *educational tour* con operatori turistici e giornalisti;
5. partecipazioni a fiere nazionali e internazionali.



Misura 313 Azione 4: Attività di informazione turistica

Finanziati **16** interventi contribuiti per **€ 690.171,91**

Importante Azione di sistema per la creazione di un calendario unico degli eventi d'area, il sostegno alla *Primavera del Prosecco*, la creazione e diffusione dell'immagine coordinata del territorio dell'Alta Marca Trevigiana.

BENEFICIARIO	COMUNE	SPESA TOTALE	CONTRIBUTI ASSEGNATI
Comitato Provinciale UNPLI Treviso	Miane	€ 207.050,60	€ 103.525,30
Consorzio Pro Loco Quartier del Piave	Pieve di Soligo	€ 126.787,50	€ 63.393,75
Consorzio delle Pro Loco del Valdobb.	Valdobbiadene	€ 108.201,50	€ 54.100,75
Consorzio Pro Loco delle Prealpi	Sarmede	€ 52.324,00	€ 26.162,00
Cons. Pro Loco Pedemontana Grappa	Fonte	€ 40.994,00	€ 20.497,00
Strada del Prosecco e vini Conegliano Valdobbiadene	Valdobbiadene	€ 87.600,00	€ 43.800,00
TOTALE 1° bando		€ 622.957,60	€ 311.478,80
Comunità Montana delle Prealpi Trevigiane		€ 87.190,57	€ 69.752,46
TOTALE 2° bando		€ 87.190,57	€ 69.752,46
Consorzio Pro Loco Pedemontana Grappa	Fonte	€ 172.948,00	€ 86.474,00
Comunità Montana del Grappa	Crespano del Grappa	€ 17.600,00	€ 14.080,00
TOTALE 3° bando		€ 190.548,00	€ 100.554,00
Amministrazione Provinciale	Treviso	€ 28.050,00	€ 22.439,60
Unpli	Combai di Miane	€ 115.080,00	€ 55.006,50
TOTALE 4° bando		€ 143.130,00	€ 77.446,10
Strada del Prosecco e vini Conegliano Valdobbiadene	Valdobbiadene	€ 118.459,00	€ 59.229,50
Comune di Follina	Follina	€ 33.220,00	€ 26.576,00
Comune di Fregona	Fregona	€ 30.493,21	€ 20.160,80
Comune di S.Zenone	S.Zenone d. Ezzelini	€ 31.218,00	€ 24.974,25
TOTALE 5° bando		€ 213.390,21	€ 130.940,55
TOTALE BANDI DELLA MISURA 313 AZIONE 4		€1.257.216,38	€ 690.171,91

Strade del vino, depliant del GAL Alta Marca

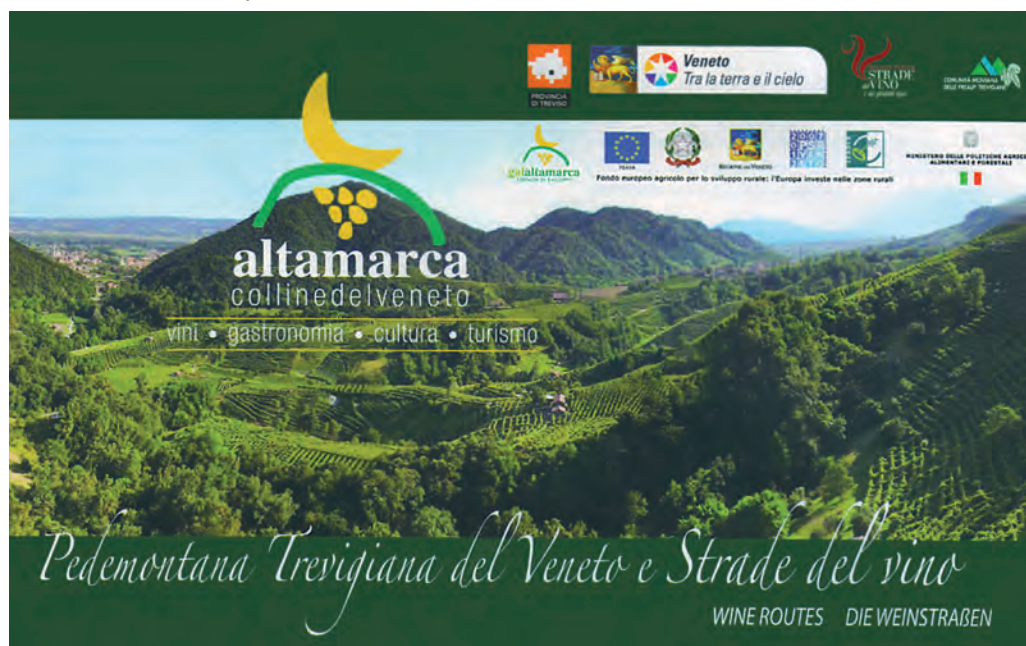

Guida alla Primavera del Prosecco



FOLLINA, dove l'acqua diventa musica



Fondo europeo agricolo per lo sviluppo rurale: l'Europa investe nelle zone rurali



MONTE GRAPPA

Welcome

Iniziativa finanziata dal Programma di Sviluppo Rurale per il Veneto 2007 – 2013, Asse 4 – Leader
 Organismo responsabile dell'informazione: Consorzio Pedemontana del Grappa
 Autorità di Gestione designata per l'esecuzione: Regione Veneto – Direzione Piani e Programma Settori Primario

Il sito web di promozione turistica www.coneglianovaldobbiadene.it

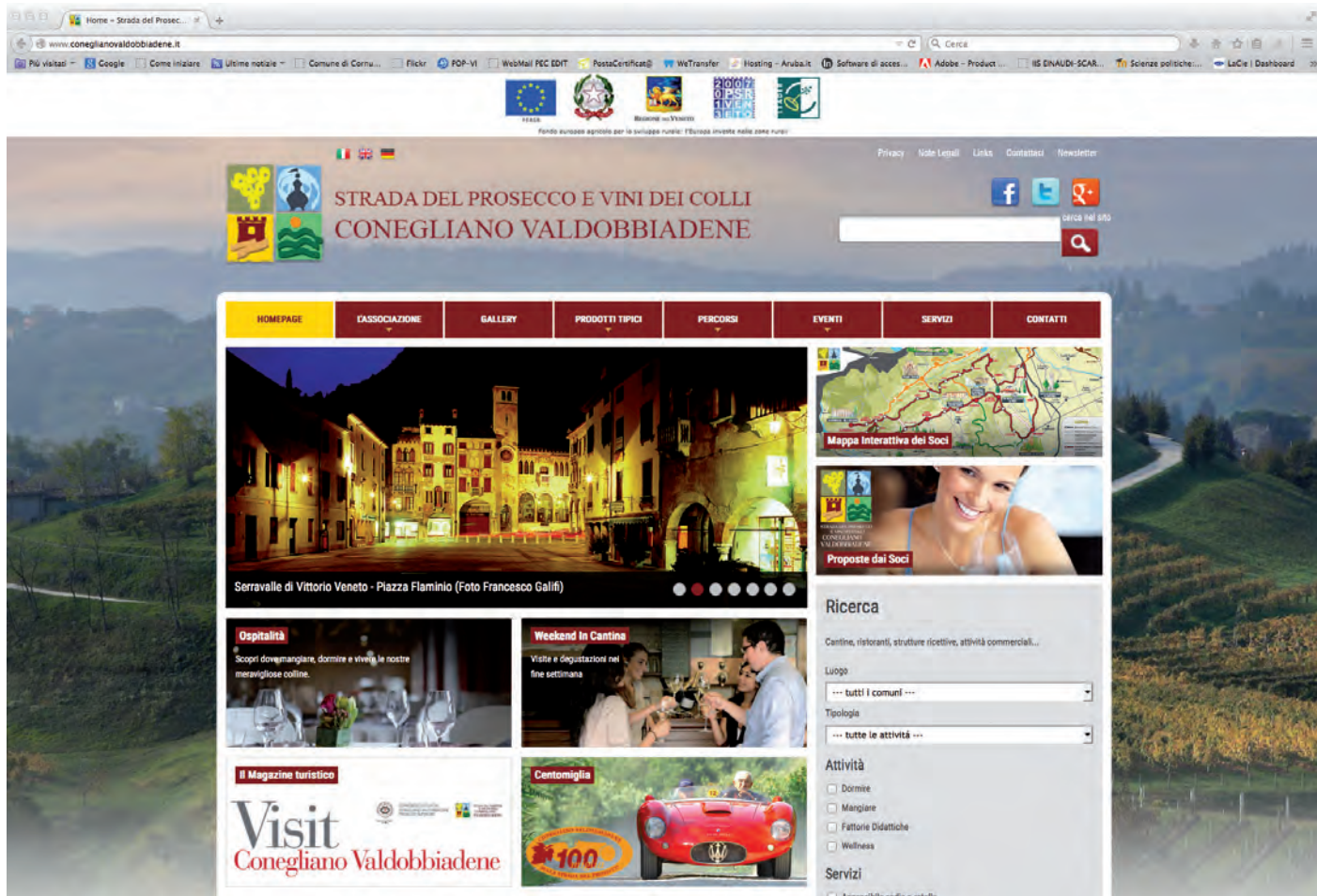

Il sito web del Consorzio vini Asole Montello www.montelloasolo.it

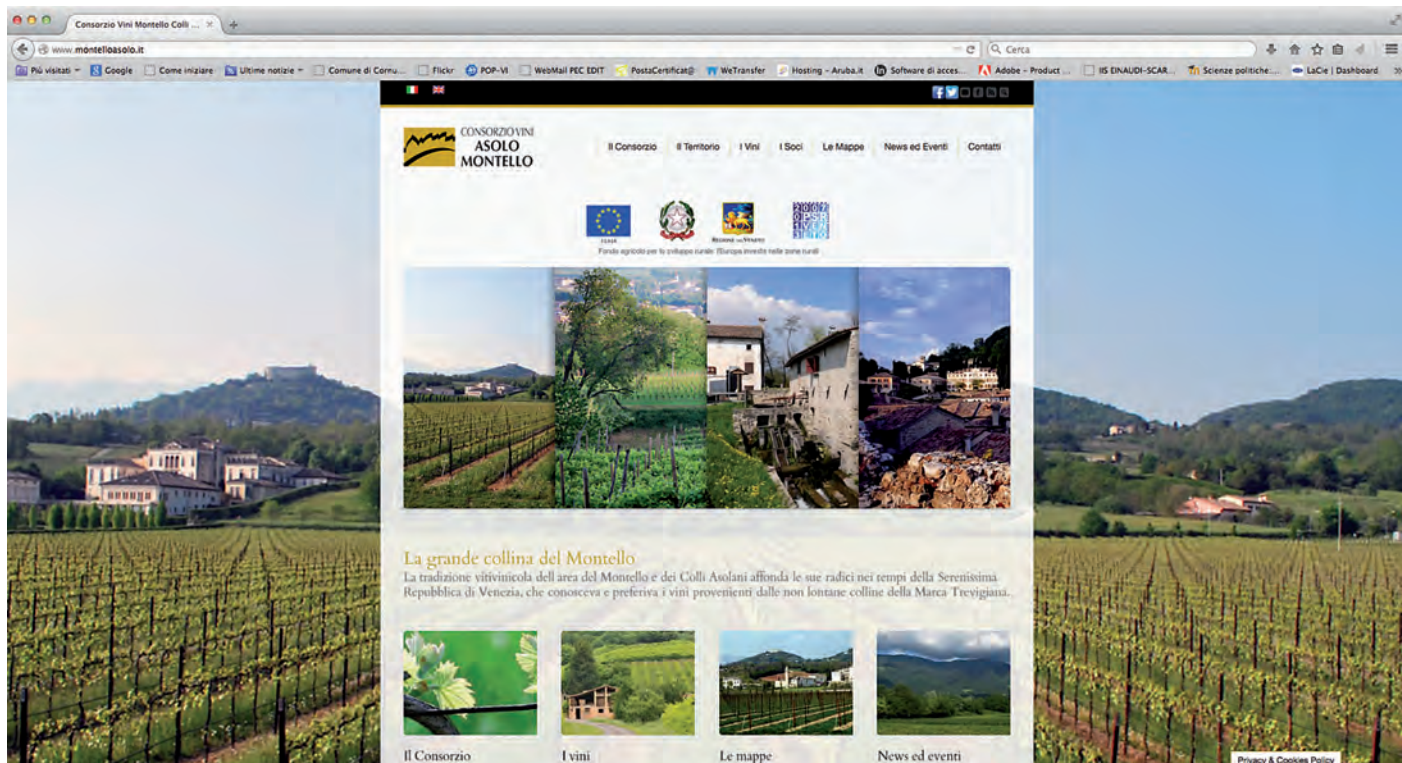

AREA INTERVENTI PER LA FORMAZIONE DEGLI OPERATORI ECONOMICI DELL'“ALTA MARCA TREVIGIANA”

Misura 331 Az.1 : Interventi collettivi di formazione e informazione

Finanziate 5 enti di formazione contributi per € 221.802,56

BENEFICIARIO	COMUNE	SPESA TOTALE	CONTRIBUTI ASSEGNATI
Synthesis Srl	Comuni del GAL	€ 46.640,00	€ 46.640,00
Donne Europee Formazione & Marketing	Comuni del GAL	€ 48.657,56	€ 48.657,56
TOTALE 1° bando		€ 95.297,56	€ 95.297,56
Impresa Verde Treviso-Belluno	Comuni del GAL	€ 42.560,00	€ 42.560,00
Ascom Servizi	Comuni del GAL	€ 42.265,00	€ 42.265,00
Centro Istr. Prof. E Ass. Tecn. C.I.P.A.T.	Comuni del GAL	€ 41.680,00	€ 41.680,00
TOTALE 2° bando		€ 126.505,00	€ 126.505,00
TOTALE MISURA 331 AZIONE 1		€ 221.802,56	€ 221.802,56

Nell'ambito di questa Azione **5 enti di formazione** accreditati dalla Regione Veneto hanno svolto attività informativa e formativa a favore degli operatori turistici ed economici dell'area del GAL sui temi dello sviluppo rurale, della promozione del territorio e dell'accoglienza turistica.

Numero di ore di formazione / informazione: **oltre 1.000**

Numero di partecipanti: **circa 900**

L'importanza della cultura dell'accoglienza è attestata dalla ricerca del Ciset dell'Università Cà Foscari di Venezia sulla **spesa media giornaliera** della domanda straniera di **pernottamenti** con netta prevalenza delle presenze per **motivazioni enogastronomiche, culturali, sportive e ambientali**, con conseguente importante ricaduta socio-economica sul territorio.



% spesa e pernottamenti e spesa media domanda straniera in Veneto per motivazione del viaggio, 2013

Motivazioni/ destinazioni	Spesa media per presenza (euro)
Balneare	69,7€
Montano	99,2€
Lacuale	69,1€
Culturale	126,0€
Enogastronomia	172,7€
Verde/sport/altro	117,2€
TOTALE (su vacanza)	98,3€

Fonte: elaborazioni Ciset da Banca d'Italia 2013.



ASSE 3 QUALITÀ DELLA VITA 29 beneficiari

MISURE 323 /A AZIONE 1 Realizzazione di studi e censimenti

Realizzazione da parte del GAL di uno studio/ricerca sul patrimonio rurale
Contributo di € 30.127,43 su una spesa di € 43.039,19.

MISURE 323 /A AZIONE 2 Valorizzazione e recupero del patrimonio storico architettonico

Finanziati 19 interventi (aziende agricole e singoli privati) per un totale contributi di € 896.630,28 su una spesa di € 4.222.544,69.

MISURE 323 /A AZIONE 3 Valorizzazione del paesaggio rurale

Finanziati 4 interventi a favore di enti pubblici per un totale contributi di € 182.682,25 su una spesa di € 377.545,21

MISURE 323 /A AZIONE 4 Valorizzazione culturale

Finanziati 5 interventi a favore di enti pubblici per un totale contributi di € 319.873,42 su una spesa di € 493.196,79

Misura 323/A Az.1: Realizzazione di studi e ricerche

Accanto a questi interventi, con un contributo di € 30.127,43 della Misura 323/A Azione 1, il GAL ha realizzato un importante studio-ricerca sul patrimonio rurale dell'area dei 28 Comuni dove sono stati catalogati i beni storici rurali, architettonici e paesaggistici, alcuni dei quali sono stati oggetto di intervento come descritto nelle pagine successive.

BENEFICIARIO	COMUNE	SPESA TOTALE	CONTRIBUTI ASSEGNATI
GAL dell'Alta Marca Trevigiana	Tutti i Comuni del GAL	€ 43.039,19	€ 30.127,43
TOTALE bando		€ 43.039,19	€ 30.127,43

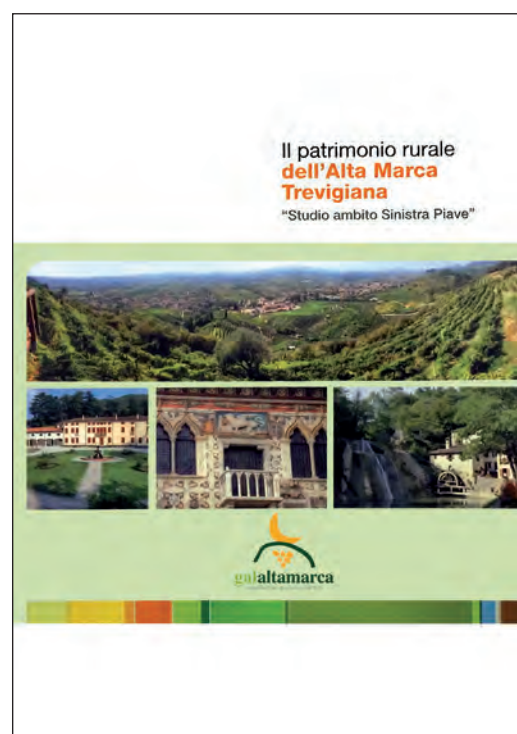

Gli interventi realizzati per accrescere l'attrattività d'area

Misura 323/a Azione 2: Recupero, riqualificazione e valorizzazione del patrimonio storico architettonico

Finanziati 19 interventi contribuiti per € 896.630,28

BENEFICIARIO	COMUNE	SPESA TOTALE	CONTRIBUTI ASSEGNATI
Fra Le Rose Soc. Agricola Restauro edificio rurale Follo di S.Stefano	Valdobbiadene	€ 166.345,10	€ 16.900,88
Azienda Agricola Moncader Restauro rudere	Miane	€ 112.391,58	€ 50.000,00
Tenuta Torre Zecchei Restauro edificio e nicchia votiva	Vittorio Veneto	€ 146.056,37	€ 21.090,96
Latteria di Soligo Recupero struttura proto industriale dell'800	Farra di Soligo	€ 99.997,97	€ 49.504,22
Parrocchia dei Santi Simone e Giuda Restauro chiesa	Cison di Valmarino	€ 322.739,90	€ 50.000,00
Parrocchia di S.Maria Assunta Restauro duomo	Valdobbiadene	€ 223.438,17	€ 50.000,00
Parrocchia di S.Stefano Protomartire Restauro chiesa	Farra di Soligo	€ 206.000,00	€ 50.000,00
Parrocchia di S.Zenone Vescovo Martire Restauro santuario	S.Zenone d. Ezzelini	€ 148.500,00	€ 50.000,00
Associazione Soligo Onlus Recupero struttura proto industriale dell'800	Farra di Soligo	€ 133.321,38	€ 75.511,06
Comune di Possagno – Restauro muro brolo e parco del complesso Canoviano	Possagno	€ 133.650,00	€ 90.741,75
TOTALE 1° bando		€1.692.440,47	€ 503.748,87
Tenuta Torre Zecchei SS società Agricola	Vittorio Veneto	€ 97.153,35	€ 48.576,68
Futura 2000 di De Rosso Ivana	Farra di Soligo	€ 162.7121,63	€ 50.000,00
Provincia di Torino Congregazione F.lli Scuole cristiane - Istituto Filippin	Paderno del Grappa	€ 146.394,00	€ 50.000,00
San Vettor Società Agricola	Pederobba	€ 89.055,94	€ 44.527,97
Parrocchia della Purificazione della Beata Vergine	Tarzo	€ 125.226,63	€ 44.434,24
Provincia Veneta dell'Ordine dei Servi di Maria Abbazia Follina	Follina	€ 117.261,53	€ 41.493,27
Parrocchia dei Santi Gervasio e Protasio	Tarzo	€ 54.865,00	€ 19.640,28
Sonino Ruggero	Cison di Valmarino	€ 148.026,14	€ 50.000,00
Parrocchia S.Giorgio in Rugolo	Sarmede	€ 125.000,00	€ 44.208,97
TOTALE 2° bando		€ 2.530.104,22	€ 392.881,41
TOTALE MISURA 323/a AZIONE 2		€ 4.222.544,69	€ 896.630,28

Il beneficiario *FUTURA 2000 di De Rosso Ivana* ha rinunciato al contributo assegnato.

LATTERIA DI SOLIGO



(Foto Andrea Pertoldeo)

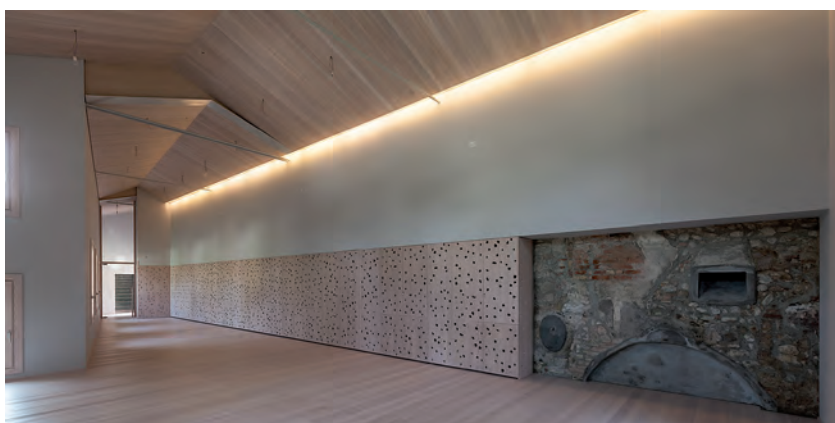

Recupero struttura proto industriale dell'800



*Particolare
del restauro
degli affreschi
interni*

RECUPERO CHIESETTA "MADONNA DEI BROI" di Farra di Soligo

SCALINATA DELL'ABBAZIA di Follina



RECUPERO BROLO DEL PARCO FONDAZIONE CANOVA di Possagno



SOC. AGRICOLA FRA LE ROSE Restauro edificio rurale al Follo di Santo Stefano



Misura 323/a Azione 3: Valorizzazione e qualificazione del patrimonio rurale

Finanziati 3 enti pubblici contributi per € 182.682,25

BENEFICIARIO	COMUNE	SPESA TOTALE	CONTRIBUTI ASSEGNATI
Comune S.Zenone degli Ezzelini, Sistemazione giardino Villa Marini Rubelli	S.Zenone d.Ezzelini	€ 91.000,00	€ 35.136,53
Comune di Tarzo – Restauro muro in pietra	Tarzo	€ 133.640,61	€ 100.000,00
TOTALE 1° bando		€ 224.640,61	€ 135.136,53
Comune di Cison di Valmarino	Cison di Valmarino	€ 152.904,60	€ 47.545,72
TOTALE 2° bando		€ 152.904,60	€ 47.545,72
TOTALE MISURA 323/a AZIONE 3		€ 377,545,21	€ 182.682,25

I beneficiari *Opera Pia Dotazione del Tempio Canoviano* e *Comune di Revine Lago* hanno rinunciato al contributo assegnato.



Fregona. Il restaurato **Mulino delle Grotte del Caglieron**, con uno scorcio dell'interno

Misura 323/a Azione 4: Interventi per la valorizzazione culturale delle aree rurali

Finanziati 5 enti con contributi per € 319.873,42

BENEFICIARIO	COMUNE	SPESA TOTALE	CONTRIBUTI ASSEGNATI
Opera Pia Dotazione del Tempio Canoviano – Sistemazione area di accesso	Possagno	€ 133.000,00	€ 93.432,77
Comune di Fregona - Restauro antico mulino Parco Grotte del Caglieron	Fregona	€ 135.075,60	€ 92.212,88
Comune S.Zenone degli Ezzelini – Restauro cripta, chiesa e torre campanaria complesso castellaro	S.Zenone d.Ezzelini	€ 99.900,00	€ 55.365,97
Comune di Cison di Valmarino – Restauro vecchia scuola per museo di arte sacra a Tovena	Cison di Valmarino	€ 60.830,00	€ 34.879,98
Comune di Revine Lago – Scavo archeologico della Chiesa di S.Martino	Revine Lago	€ 64.391,19	€ 43.981,82
TOTALE bando		€ 493.196,79	€ 319.873,42



Restauro Torre, Chiesa e Cripta di S.Zenone degli Ezzelini

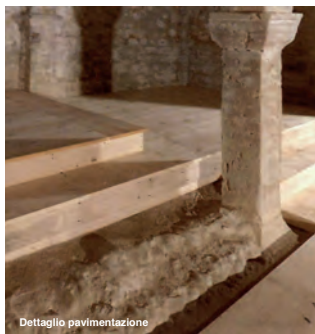

Dettaglio pavimentazione



Sistema delle volte, colonne e capitelli

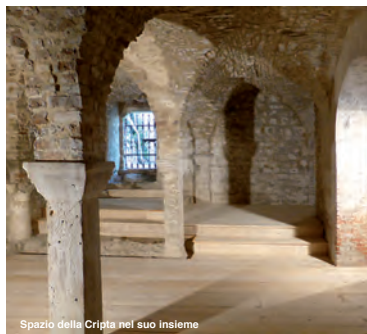

Spazio della Cripta nel suo insieme



Dettaglio delle volte a crociera

PERCORSO "MUSEO DELL' ANTICA PIEVE"

La progettazione e la Direzione Lavori delle Opere di restauro edilizio del "Museo dell' Antica Pieve", nei piani terra ed interrato, sono state eseguite tra il 2013 e il 2014 dall' Arch. Maurizio Trevisan di Asolo. L'intervento è stato reso possibile attraverso un cofinanziamento del GAL dell' Alta Marca Trevigiana, a valere sulla Misura 323/a Azione 4 "Interventi per la valorizzazione culturale delle aree rurali", Programma di Sviluppo Rurale 2007-2013, Asse 4, Leader, Regione Veneto. Vengono messi in luce gli elementi architettonici delle volte e dei capitelli, tipici dell'architettura medioevale, attraverso un restauro conservativo.

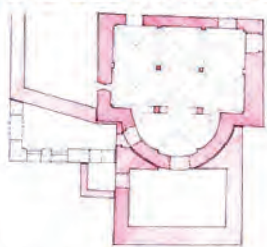

STUDIO DELLE FASI COSTRUTTIVE



PIANO INTERRATO

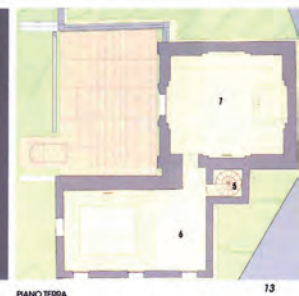

PIANO TERRA

- 1) Ingresso
- 2) Totem info
- 3) Sala esposizione reperti archeologici
- 4) Cripta
- 5) Scala a chiodocola
- 6) Sala espositiva
- 7) Sala espositiva

13

I PRINCIPALI INDICATORI DELLE ATTIVITÀ DEL GAL

Indicatori di performance

- fondi assegnati al GAL **6.206.000,00** euro di cui **230.000,00** euro come premialità per l'efficienza nella spesa;
- ammontare spesa pubblica erogata: **5.516.372,00** euro;
- ammontare investimenti attivati: **11.116.000,00** euro;
- Impegnate risorse pari al **105,92%** dei fondi disponibili del PSL e comprensivi delle risorse aggiuntive assegnate;
- attuazione di n. **18** Azioni all'interno di quelle previste dal PSR VENETO 2007-2013;
- n. **30** bandi totali emessi;
- n. **1** azione a gestione diretta;
- n. **96** progetti finanziati di cui n. **30** a favore di enti pubblici.

Indicatori di animazione territoriale

- realizzazione di un importante studio ricerca sul patrimonio storico architettonico dell'area dell'Alta Marca Trevigiana;
- Interventi di promozione del territorio con la partecipazione a fiere ed eventi e la creazione di pacchetti turistici con la collaborazione del *Consorzio di Promozione Turistica Marca Treviso*;
- creazione di eventi di valorizzazione del territorio: dalla *Primavera del Prosecco* a *Delizie d'Autunno*;
- creazione di punti di accoglienza ed informazione turistica per l'area del Grappa e per l'area delle Prealpi Trevigiane e del Quartier del Piave;
- organizzazione di **8** incontri pubblici per la presentazione delle iniziative;
- realizzazione di **14** servizi televisivi sulle attività del GAL e sugli interventi realizzati;
- interventi di recupero e valorizzazione edilizia in **21** Comuni coinvolgendo **27** edifici di elevato valore storico-architettonico;
- attivazione di due tavoli tematici di coordinamento "*Tavolo verde*" e "*Tavolo turismo*";
- n. **220** partecipanti a incontri pubblici di presentazione del GAL.

Con cadenza annuale in media l'Ufficio del GAL ha registrato e/o realizzato:

- circa **250** colloqui e assistenza telefonica presso l'ufficio del GAL;
- oltre **5.300** accessi al sito internet del GAL;
- n. **5** newsletter con cadenza mensile;
- circa **50** iscritti alla newsletter per un totale di **393** al 31.12.2014;
- n. **7** Bollettini *Informa GAL / Informa IPA*;
- n. **1** partecipazione a eventi a carattere regionale (Antica Fiera di Godega);
- n. **1** assemblea.

Indicatori di valore aggiunto

- sviluppo delle capacità di *governance* locale e creazione di reti innovative;
- sviluppo di iniziative innovative di programmazione integrata;
- individuazione e il riconoscimento di problematiche ed opportunità relative ad un ambito territoriali definito;
- sviluppo di innovazione organizzativa e gestionale;
- consolidamento e valorizzazione del ruolo dei diversi attori operanti sul territorio.

Flaviano Mattiuzzo

Referente per la cooperazione



Nell'ambito dei progetti finanziati dal GAL un ruolo importante è rappresentato dai progetti dedicati alla Cooperazione. Con questo termine si intendono progetti che vengono sviluppati con la collaborazione di più GAL. I GAL partecipanti possono essere della stessa regione, nazione o europei. Per quanto riguarda la Regione Veneto la cooperazione del PSR VENETO 2007-2013 è prevista dalla Misura 421. In tale ambito il GAL dell'Alta Marca Trevigiana ha deciso di partecipare a progetti sviluppati con altri GAL Veneti, su due importanti progetti: uno sull'asse Est Ovest, il progetto *"Turismo Pedemontano Veneto"* che ha coinvolto 5 GAL da Verona a Treviso con capofila il GAL *"Montagna Vicentina"* di Asiago, l'altro progetto sull'asse Nord-Sud con il progetto *"Piave Live"* con 4 GAL partecipanti con capofila il GAL *"Prealpi Dolomiti"* di Sedico.

I dettagli dei due progetti sono descritti nelle prossime pagine; qui appare opportuno evidenziare il valore aggiunto che questi due progetti hanno creato.

Per quanto riguarda il *"Turismo Pedemontano Veneto"* si può dire che i GAL sono stati antesignani quando nel 2010 si sono trovati concordi nell'avviare il progetto; l'*asse pedemontano veneto* è stato da poco individuato dalla Regione come uno dei tematismi per lo sviluppo del turismo veneto nei prossimi anni, confermato dalla recente nuova legge regionale sul turismo. Inoltre per la prima volta i GAL hanno dato vita ad un'immagine coordinata: questo comporta che tutti gli interventi realizzati (dalla sistemazione di percorsi alla creazione di aree sosta o di belvedere) sono chiaramente identificabili dalla tabellazione comune che in tutti i **46** Comuni coinvolti riporta gli stessi loghi, diciture e la stessa conformità delle attrezzature (pannelli informativi, panchine, ecc).

Anche nel caso del *"Piave Live"* i GAL sono stati antesignani, in quanto hanno individuato sin da subito l'*asta del Piave e della Livenza* come un'area di fondamentale importanza per la promozione del territorio limitrofo con la qualificazione di percorsi e sistemazione di aree attrezzate lungo i fiumi; aspetto tanto più importante in vista delle celebrazioni per il *Centenario della Grande Guerra*,

Il GAL dell'Alta Marca Trevigiana in tema di Cooperazione è stato attivo anche in progetti a carattere transfrontaliero, partecipando al progetto *"Slow Tourism"* nell'ambito Programma per la Cooperazione Transfrontaliera Italia-Slovenia 2007-2013. che ha unito il territorio delle provincie di Ravenna, Ferrara, Rovigo, Venezia, Treviso, Udine e di alcune aree della Slovenia

Lo *"slowtourism"* costituisce una nuova filosofia di viaggio che intende legare i territori italiani e sloveni al turismo rilassato e di qualità e che contribuirà a configurare un bacino potenziale di offerta, quell'Alto Adriatico lungo le vie d'acqua e nei siti naturalistici di pregio.

Gli enti coinvolti hanno realizzato strutture ed infrastrutture quali punti slow "pilota" come esempi dimostrativi da diffondere per le attività di turismo lento accanto ad una vasta offerta di materiali e iniziative di commercializzazione del circuito creato.

Il Gal dell'Alta Marca Trevigiana ha realizzato due altane per l'attività del *"birdwacthing"* nell'area del Piave denominata *"Settolo basso"* a Bigolino di Valdobbiadene; si tratta di punti di osservazione della fauna in una zona di elevato pregio naturalistico della provincia di Treviso destinata a incrementare i flussi turistici lungo quell'area del fiume Piave.

GLI INTERVENTI DI COOPERAZIONE

Il progetto **TURISMO PEDEMONTANO VENETO**

Misura 421 Azione 2: Cooperazione interterritoriale

Soggetto capofila: **GAL Montagna Vicentina**

BENEFICIARIO	COMUNE	SPESA TOTALE	CONTRIBUTI ASSEGNATI
Comune di Castelcucco	Recupero di un ponticello sul torrente Muson	€ 50.000,00	€ 50.000,00
Comune di Cavaso del Tomba	Qualificazione del percorso dei colli e sistemazione area attrezzata	€ 50.000,00	€ 50.000,00
Comune di Cordignano	Realizzazione di una passerella sul fiume Meschio	€ 50.000,00	€ 50.000,00
Comune di Possagno	Miglioramento area d'accesso al tempio Canoviano	€ 50.000,00	€ 50.000,00
Comune di Revine Lago	Qualificazione dell'accoglienza al parco del Livelet	€ 50.000,00	€ 50.000,00
Comune di Vittorio V.to	Area attrezzata nei pressi del lago Azzurro	€ 56.200,00	€ 56.200,00
Totale		€ 306.200,00	€ 306.200,00

Il beneficiario *Comune di Possagno* ha rinunciato al contributo assegnato.

È un progetto realizzato dai GAL che operano su tre province: Verona, Vicenza e Treviso prendendo spunto dal progetto di eccellenza turistica *"Pedemontana Veneta"* istituito dalla Regione Veneto con DGR n. 2428/2010. Cinque GAL Veneti si sono accordati per realizzare un progetto di qualificazione turistica dell'area che va da Treviso a Verona: si tratta dei GAL: *"Montagna Vicentina"* soggetto capofila e *"Terra Berica"* per Vicenza, *"Terre di Marca"* e *"Altamarca"* per Treviso e *"Baldo Lessinia"* per Verona.

Partendo dalla filosofia di fondo che unisce i diversi GAL, lo sviluppo e la valorizzazione del territorio rurale attraverso la tutela del paesaggio e la valorizzazione dei prodotti tipici, per lo sviluppo di un turismo rurale sostenibile, ogni GAL ha individuato piccoli progetti infrastrutturali che permettano di qualificare diversi itinerari/percorsi significativi per ogni area di riferimento. Nell'area dell'Altamarca sono stati finanziati interventi in 6 Comuni: tre nelle Prealpi Trevigiane (Cordignano, Revine Lago, Vittorio Veneto), tre nell'area del Grappa (Castelcucco, Cavaso del Tomba e Possagno).

In tutti i casi si tratta di interventi di qualificazione di percorsi e itinerari, realizzazione di aree attrezzate per la sosta dei turisti, sistemazione di punti di accesso a itinerari turistici; progetti che vanno ad integrarsi con gli altri finanziati dai GAL in questi anni e quindi consentiranno di migliorare la fruizione turistica dell'area pedemontana del Veneto.

Complessivamente il progetto ha un budget di **€ 1.320.000,00** equamente suddiviso fra i diversi GAL; il budget a disposizione comprende, oltre le spese di progettazione, gestione e coordinamento con in numerosi Comuni, anche i costi che i GAL hanno sostenuto per numerose iniziative di informazione e promozione del progetto complessivo, in particolare per illustrare l'area della Pedemontana Veneta, che secondo la recentissima legge regionale sul turismo, è diventata uno dei "tematismi" sui cui punterà nei prossimi anni la Regione Veneto. La valorizzazione di percorsi turistici, migliorando la pubblica fruizione, risulta fondamentale non solo per incrementare i flussi turistici, ma anche per salvaguardare importanti luoghi naturalistici.



Percorso pedonale a Castelcuoco



Qualificazione del percorso turistico a Cavaso del Tomba



Passerella sul Fiume Meschio a Cordignano



Creazione area attrezzata presso il Lago Azzurro in Fadalto Basso di Vittorio Veneto



turismo pedemontano veneto
un progetto di cooperazione

GAL ALTA MARCA
Importo di €306.200,00

Interventi di sistemazione di aree, percorsi, sentieri e piccoli manufatti in aree di pregio ambientale, naturalistico ed architettonico, con creazione di aree di sosta e piazzole informative.

• Comune di Castelcuoco: consolidamento di ponticello sul torrente esistente, riapertura percorso pedonale e creazione di un laghetto come miglioramento dell'attrazione turistica.
Importo progetto € 50.000,00

• Comune di Cavaso del Tomba: riqualificazione area verde con creazione area attrezzata vicino noleggio bici, lungo il percorso sovracomunale tra Pederobba e Possagno.
Importo progetto € 50.000,00

• Comune di Possagno: qualificazione del percorso di accesso al Tempio Canoviano, eliminazione barriere architettoniche e qualificazione area di sosta.
Importo progetto € 50.000,00

• Comune di Cordignano: realizzazione di passerella sul fiume Meschio che permette la creazione di una rete dei percorsi esistenti anche con i Comuni limitrofi.
Importo progetto € 50.000,00

• Comune di Revine Lago: riqualificazione di zona verde accanto lo specchio lacustre dei laghi di Revine e Tarzo con spazi attrezzati accanto al Parco Archeologico del Livelet.
Importo progetto € 50.000,00

• Comune di Vittorio Veneto: riqualificazione e creazione area di sosta attrezzata lungo la riva del Lago Morto in zona Fadalto Basso.
Importo progetto € 56.200,00



Il progetto PIAVE LIVE



Misura 421 Azione 2: Cooperazione interterritoriale

Soggetto capofila: **GAL Prealpi Dolomiti**

BENEFICIARIO	COMUNE	SPESA TOTALE	CONTRIBUTI ASSEGNATI
Comune di Pederobba	Protezione sentiero <i>Antica Via dei Mulini</i> presso la <i>Dogana Vecchia</i> a Covolo	€ 53.900,00	€ 53.900,00
Comune di Sernaglia della Battaglia	Area attrezzata presso il <i>Monumento allo Zattiere</i> lungo il Piave a Sernaglia della Battaglia	€ 49.000,00	€ 49.000,00
Comune di Vidor	Ripristino area attrezzata lungo il Piave nei pressi dell'antica <i>Abbazia di Santa Bona</i> a Vidor	€ 49.000,00	€ 49.000,00
Comune di Valdobbiadene	Miglioramento accesso all' <i>Area naturalistica del Settolo Basso</i> e restauro del <i>Capitello di San Pellegrino</i> a Bigolino	€ 66.000,00	€ 66.000,00
Provincia di Treviso	Supporti informativi e immateriali per la diffusione del progetto	€ 7.040,00	€ 7.040,00
TOTALE		€ 224.940,00	€ 224.940,00

Prendendo spunto dalla presenza di due importanti fiumi presenti nell'asse Nord-Sud del Veneto, quattro GAL Veneti, "Prealpi e Dolomiti Bellunesi" soggetto capofila, con sede a Sedico (BL), "Alta Marca" di Pieve di Soligo e "Terre di Marca" di Gorgo al Monticano per Treviso e "Venezia Orientale" per l'area di Venezia, si sono accordati per realizzare un progetto di qualificazione turistica dei territori situati lungo l'asta del Piave e della Livenza da Belluno a Venezia.

L'iniziativa ha coinvolto circa venti Comuni rivieraschi dove sono stati realizzati diversi interventi infrastrutturali di qualificazione di itinerari, percorsi e manufatti presenti, al fine di valorizzare un'importante area del Veneto ricca di valenze paesaggistiche e bellezze storico-architettoniche.

Gli interventi realizzati, saranno valorizzati anche grazie ad una guida turistica sulle caratteristiche dei luoghi attraversati dai due fiumi, una guida dai caratteri innovativi, sia in italiano che in inglese, per essere utilizzata con gli strumenti della comunicazione moderna (internet, smartphone, tablet,). La guida rientra nella cosiddetta "azione comune" ed è stata realizzata dalle Province di Belluno, Treviso e Consorzio Bim Basso Piave di Venezia che collaboreranno tra loro per un unico obiettivo.

I progetti vanno ad integrarsi con gli altri finanziati dai quattro GAL in questi anni e quindi consentiranno di migliorare la fruizione turistica delle aree a ridosso del Piave e della Livenza.

Complessivamente il "PIAVE LIVE" ha un budget di circa **€ 1.535.000,00** suddiviso fra i diversi GAL; il budget comprende, oltre le spese di progettazione, gestione e coordinamento con in numerosi Comuni, anche i costi che i GAL hanno sostenuto per iniziative di informazione e promozione del progetto complessivo. La valorizzazione di percorsi turistici, migliorando la pubblica fruizione, risulta fondamentale non solo per incrementare i flussi turistici, ma anche per salvaguardare importanti luoghi naturalistici.



Area attrezzata presso Monumento allo Zattiere lungo il Piave a Sernaglia della Battaglia



Ripristino area attrezzata nei pressi dell'antica Abbazia di Santa Bona a Vidor



Miglioramento accesso al Settolo Basso e restauro Capitello San Pellegrino a Bigolino



Fondo europeo agricolo per lo sviluppo rurale: l'Europa investe nelle zone rurali

 Ente capofila: **GAL Prealpi e Dolomiti**

<http://www.gal21.it>

PROGETTO

Piave Live

PROGETTO DI COOPERAZIONE NEI TERRITORI DEL PIAVE E DELLA LIVENZA

galaltamarca

 AGENZIA DI SVILUPPO

GAL ALTA MARCA

 Importo assegnato: 224.940,00 euro

Comune di PEDEROBBA
 Riqualificazione di un percorso lungo il Piave in località Dogana Vecchia che attraverso l'antica via dei mulini porta al ponte di Vidor
 Importo progetto: 53.900,00 euro

Comune di SERNAGLIA DELLA BATTAGLIA
 Allestimento di un'area attrezzata lungo il Piave in prossimità del Monumento allo Zattiere, storico punto di scambio delle antiche zattere del Piave
 Importo progetto: 49.000,00 euro

Comune di VALDOBBIADENE
 Allestimento di un'area attrezzata lungo il Piave per migliorare l'accesso all'importante zona naturalistica del Settolo Basso appartenente a Rete Natura 2000
 Importo progetto: 66.000,00 euro

Comune di VIDOR
 Ripristino di un'area attrezzata di un percorso turistico lungo il Piave nei pressi dell'antica abbazia di S. Bona
 Importo progetto: 49.000,00 euro

PROVINCIA DI TREVISO
 Azione comune con gli altri GAL per realizzazione di una guida turistica multimediale sugli itinerari lungo il Piave e la Livenza
 Importo: 7.040,00 euro



Protezione sentiero Antica Via dei Mulini presso la Dogana Vecchia a Covolo



I PROGETTI IPA

Progetto 1

GAL Segreteria tecnica dell'IPA "Terre Alte della Marca Trevigiana".

Capofila: **Comune di Pieve di Soligo.**

Il GAL nell'intendimento di divenire una **Agenzia di sviluppo** in grado di supportare i soci e gli attori di sviluppo nel concretizzare opportunità di finanziamento ha avviato e supportato altre iniziative che di seguito si riportano.

Nell'ambito della programmazione strategica e nella creazione del "parco-progetti" per iniziative di area vasta, importanti contributi al territorio sono arrivati tramite i bandi regionali dedicati alle IPA, in cui il GAL ha supportato il Comune di Pieve di Soligo, soggetto capofila, nella redazione e predisposizione delle domande di finanziamento.

Sono stati finanziati n. **8** progetti per un totale di contributi per circa **6,7 milioni** di euro come riportato nella tabella seguente:



BENEFICIARIO	COMUNE	SPESA TOTALE	CONTRIBUTI ASSEGNATI
Comune di Sarmede	Palazzo Mostra Internazionale dell'Infanzia	€ 1.721.875	€ 1.446.000
Comune di Fregona	Interventi Strutturali per la realizzazione del parco delle Grotte del Caglieron	€ 1.600.000	€ 1.335.500
Comune di Santa Lucia di Piave	Ristrutturazione e sistemazione dell'area Ex Filanda Ancillotto	€ 2.140.000	€ 1.477.500
Comunità Montana Prealpi trevigiane (capofila per n.10 comuni)	Progetto per la valorizzazione turistico, sportivo e ricreativa dell'ambito territoriale dell'IPA Terre Alte della Marca Trevigiana: ambito dei "Colli del Prosecco dal Monte Cesen al Piave"	€ 999.000	€ 750.000
Comune di S. Fior (capofila per n.3 comuni San Fior, Colle Umberto e Godega S.U.)	Il territorio del Tiziano e di Cima Da Conegliano: "le comunità, l'arte e i luoghi di fede"	€ 840.000	€ 588.000
Comune di Moriago della Battaglia	Sistemazione urbanistica, edilizia ed architettonica di Piazza Albertini - Mosnigo	€ 605.000	€ 356.950
Comune di Susegana	Riqualificazione del centro storico di Collalto	€ 400.000	€ 315.000
Comune di Codognè	Intorno ad un frutto antico, la mela cotogna d'oro e la cività delle Ville Venete: interventi per migliorare la visibilità ed accessibilità alle Ville Venete	€ 450.000	€ 400.000
TOTALE		€ 8.755.875	€ 6.268.950

Oltre a questo in ambito IPA, il GAL ha svolto le seguenti attività:

- Aggiornamento del parco progetti e del Documento Programmatico d'area;
- Interventi per la formazione di leadership locali capaci di attivare processi di sviluppo;
- Sostegno a progettualità strategiche quali:
- Candidatura a sito Unesco delle colline del Conegliano Valdobbiadene Prosecco Superiore DOCG;
- Osservatorio locale del paesaggio delle colline dell'Alta Marca;
- Programma strategico Grande Guerra;

GLI ALTRI PROGETTI

Progetto 2

Partecipazione al progetto di Cooperazione Transfrontaliera Italia Slovenia 2007-2013 “Slow tourism II Fase”.

Capofila: **GAL Delta 2000 s.c.a.r.l di Ferrara.**

Il progetto “*Slow Tourism*” è stato approvato in data 15 aprile 2010 ha visto, oltre alle attività immateriali quali la promozione e l’attivazione di un circuito degli operatori locali collegati alla rete “*slow tourism*”, la realizzazione del progetto “pilota” per la creazione di un osservatorio per il birdwatching nell’area del Piave nel Comune di Valdobbiadene. Nel corso del 2012 si è concluso il progetto con il completamento del progetto pilota a Bigolino di Valdobbiadene con l’inaugurazione in data 30 settembre 2012.

Progetto 3

Realizzazione delle attività amministrative e finanziarie previste dal Programma triennale di interventi in materia di tutela e valorizzazione dell’architettura rurale – ambito A “Viabilità storica della Valsana – Strada Maestra” (DGRV 3999/2010 e DGRV 1147/2010).

Committente: **Comune di Cison di Valmarino.**

Assegnati € **250.000** di contributi a n. **3** beneficiari.

Progetto 4

Realizzazione delle attività amministrative e finanziarie previste dal Programma triennale di interventi in materia di tutela e valorizzazione dell’architettura rurale – ambito B “Sistema delle colline a cordone dell’Altamarca trevigiana” DGRV 3999/2010 e DGRV 1147/2010).

Committente: **Comune di Valdobbiadene.**

Assegnati € **250.000** di contributi a n. **5** beneficiari.

Progetto 5

Osservatorio per il Paesaggio delle colline dell’Alta Marca Trevigiana.

Il GAL è insieme con la Regione Veneto e con il Comune di Pieve di Soligo in quanto capofila dell’*IPA delle Terre Alte della Marca Trevigiana*, Ente soggetto promotore dell’*Osservatorio sperimentale sul paesaggio* delle colline dell’Alta Marca di cui alla Deliberazione della Giunta Regionale del Veneto n. 1788 dell’08.11.2011. L’Osservatorio è uno degli strumenti applicativi della Convenzione Europea del Paesaggio.

Particolarmente significativa la collaborazione con il Genio Civile di Treviso e gli Osservatori del Montello e del Medio Piave per l’avvio di progettualità sul tema della mobilità sostenibile lungo il Piave. È stata sottoscritta una convenzione fra il Genio Civile di Treviso e gli Osservatori del Paesaggio “*Colline dell’Alta Marca*”, “*Medio Piave*” e “*Montello Piave*” per lo sviluppo di un progetto di percorsi ciclopedonali ed equestri ed aree di servizio in golenale del Fiume Piave sui fronti della Grande Guerra. Il progetto si articola in:

- 150 km di percorsi ciclopedonali ed equestri di cui 82 km in sx Piave;
- 15 riviere del Piave con servizi di informazione e assistenza a persone, animali e mezzi e per la balneazione di 4 in area della nostra IPA (Segusino, Vidor, Falzè P. e Ponte della Priula);
- Percorsi inseriti nella rete europea e nazionale della mobilità dolce;
- Percorsi che attraversano i principali scenari di battaglia della *Grande Guerra* percorrendo paesaggi naturali, umani, storici unici in Europa;

Un primo modulo progettuale riguardante le piste ciclabili in area golenale al Piave dell’importo di € **2.200.000** è stato quindi candidato sul bando della Regione Veneto di cui alla DGR 1724/2014 relativo alla *PAR FSC Veneto 2007-2013*. Attuazione Asse 4 Mobilità Sostenibile - Linea di intervento 4.4: Piste Ciclabili. l’IPA attraverso il Consorzio Bim Piave Treviso ed ha ottenuto un contributo di € **1.300.000**.

Nel mese di marzo 2015 l’ATS “*Colline di Conegliano Valdobbiadene patrimonio dell’umanità*” ha conferito all’Osservatorio l’incarico di supporto per l’incarico per le attività di sensibilizzazione della popolazione locale delle scuole e degli altri *stakeholders* per l’iscrizione delle *Colline di Conegliano Valdobbiadene* nella lista del *Patrimonio della Umanità UNESCO*.

(segue a pag. 34)

Progetto 6

Contributi per il sostegno di progetti e iniziative dei soci o loro delegati.

Il GAL con delibera dell'assemblea n.2 del 10.05.2012 ha inteso concorrere al sostegno di iniziative proposte dai soci rientranti negli scopi sociali ai sensi dell'art. 4 dello Statuto, mettendo a disposizione per il triennio 2012-2014 risorse fino a complessivi € 60.000,00 (€ 20.000,00 nel 2012, € 20.000,00 nel 2013 ed € 20.000,00 nel 2014). Tali risorse sono utilizzate per l'erogazione di contributi a favore dei Soci del GAL o di altri soggetti dagli stessi delegati. Scopo del fondo è assicurare che ogni socio abbia la possibilità di ottenere dal GAL una utilità diretta

I contributi erogati dal fondo GAL hanno permesso di finanziare le seguenti iniziative:

BENEFICIARIO	INIZIATIVA AMMESSA DAL CONTRIBUTO	CONTRIBUTO ASSEGNATO
Associazione Altamarca	<i>"La Botteccia sulle strade bianche dell'Altamarca"</i>	€ 4.000
Comune di Monfumo – Comunità dei produttori delle mele antiche di Monfumo	Progetto di recupero e reintroduzione di vecchie varietà di mela nel territorio comunale	€ 4.000
Comune di Paderno del Grappa	Tabellazione, segnaletica e materiali promozionali della rete dei sentieri e percorsi.	€ 4.000
Consorzio Vivere il Grappa	Progetto gadget per manifestazioni e fiere sportive internazionali e volo libero.	€ 4.000
Comune di Pieve di Soligo per IPA Terre Alte Marca Trevigiana	Video di presentazione dell'Osservatorio Sperimentale del Paesaggio delle Colline dell'Alta Marca	€ 4.000
Associazione Strada dei Vini del Montello e dei Colli Asolani	Supporto per la partecipazione al <i>"Salone internazionale Svizzero delle vacanze – premio Gourmet Choise di Lugano"</i> .	€ 4.000
Comune di Cappella Maggiore	Sostegno all'iniziativa di promozione della chiesetta della Santissima Trinità di elevato pregio storico artistico	€ 4.000
Comune di Pieve di Soligo per conto dei 18 Comuni aderenti all'Osservatorio Regionale sul Paesaggio dell'Altamarca	Concorso alla realizzazione di materiale informativo e didattico, roll-up sulle attività dell'Osservatorio Sperimentale del Paesaggio delle Colline dell'Alta Marca	€ 4.000
Consorzio Tutela Casatella Trevigiana	Sostegno al progetto <i>"Casatella Trevigiana DOP & Friends"</i>	€ 4.000
Comune di Refrontolo	Sistemazione spazi per fruizione nuovo punto lettura <i>"Il sottoscala dei libri"</i>	€ 4.000
Comune di S.Pietro di Feletto	Valorizzazione del turismo locale mediante tabellazione dei siti di interesse	€ 4.000
Comune di Segusino	Valorizzazione delle tradizioni, dei prodotti e della cultura locale <i>"Volte a Stramare"</i>	€ 4.000
Comune di Borso del Grappa	Valorizzazione del percorso <i>"Il cammino del Petrarca"</i> e del museo sulla religiosità locale	€ 4.000
Totale		€ 52.000

Progetto 7

Incarico di Responsabile amministrativo e finanziario alla ATS "Colline di Conegliano Valdobbiadene patrimonio dell'umanità"

In data 14 marzo 2014 il Comitato Promotore della candidatura si è costituito in *Associazione Temporanea di Scopo*, al fine di predisporre i dossier necessari alla candidatura.

L'ATS è costituito dal *Consorzio di Tutela del Conegliano Valdobbiadene Prosecco*, dalla *Provincia di Treviso*, dalla *Camera di Commercio di Treviso*, dall'*IPA Terre Alte della Marca Trevigiana* (Intesa Programmatica d'Area), che riunisce tutti i Comuni e i portatori di interesse del territorio, e dai *Comuni di Conegliano e Valdobbiadene* (L'IPA è stata individuata quale strumento di coordinamento degli Enti locali e degli attori territoriali coinvolti).

Il progetto di candidatura è stato illustrato alle parti economiche e sociali e ai portatori di interesse e al tavolo di Concertazione dell'IPA in data 31/07/2014 riscuotendo la piena condivisione.

Sulla base del cronoprogramma predisposto si prevede di completare l'elaborazione del dossier di candidatura nei primi mesi del 2015, allo scopo che possa essere esaminato dal Comitato nel ciclo 2015-2016.

L'Osservatorio per il paesaggio delle Colline dell'Alta Marca congiuntamente con l'ATS "Colline di Conegliano Valdobbiadene Patrimonio dell'umanità" promuove attività di **sensibilizzazione e promozione della candidatura Unesco**.



I GAL TREVIGIANI: FONDI EUROPEI SUL TERRITORIO PER TURISMO, AMBIENTE E PATRIMONIO RURALE

Cogliamo l'occasione di questa pubblicazione per dare evidenza in sintesi dei risultati e delle prospettive dei GAL Trevigiani, in quanto la nostra esperienza si è sempre svolta, fin dalla costituzione in forma coordinata fin dalla loro costituzione. Abbiamo quindi chiesto al Presidente del GAL Terre di Marca Fulvio Brunetta che ha partecipato a questa positiva esperienza di condividere con noi questa nota.

1. I GAL UN PROGETTO DI SISTEMA

I GAL sono paternariati costituiti da soggetti pubblici e privati rappresentativi della realtà socio-economica di un territorio che elaborano una strategia di sviluppo locale basata su un approccio partecipato (Approccio Leader) con lo scopo di consentire allo stesso di accedere ai fondi strutturali dell'UE per lo sviluppo rurale. Nella programmazione 2007-2013 i GAL in Veneto sono 14, 192 in Italia e 2270 in Europa. In Provincia di Treviso, in questa programmazione, la Regione Veneto ha selezionato il GAL Alta Marca Trevigiana e il GAL Terre di Marca.

I GAL Trevigiani sono nati su iniziativa e sotto il coordinamento della Camera di Commercio e della Provincia, ovvero dei due Enti che hanno competenze e responsabilità di regia complessiva dello sviluppo locale. L'azione unitaria ha consentito la creazione di paternariati altamente rappresentativi di tutti gli attori pubblici e privati dello sviluppo rurale. L'azione di efficace animazione e di coinvolgimento esercitata nei confronti di tutti i portatori di interesse ha permesso di definire strategie integrate di sviluppo locale di tipo partecipato.

2. I RISULTATI DEI GAL TREVIGIANI NELLA PROGRAMMAZIONE 2007-2013

I GAL trevigiani si sono costituiti in forma societaria nel febbraio 2008 e fino dall'inizio hanno agito in stretta sinergia su due aree che hanno ricompreso complessivamente 44 Comuni con una popolazione coinvolta di circa 225.000. Complessivamente i due GAL trevigiani hanno portato sul territorio circa 10,5 milioni di euro di fondi del PSR veneto 2007-2013 che con i cofinanziamenti hanno attivato complessivamente investimenti per circa 15 milioni di euro.

Nel 2010 a valere sulla medesima programmazione del PSR Veneto 2007-2013 si è costituita sempre con regia di Provincia e Camera di Commercio anche l'ATS Montello Colli Asolani (di fatto un terzo GAL ma privo di soggettività giuridica su un territorio di 8 Comuni e circa 70.000 abitanti). L'ATS Montello Colli Asolani ha portato sul territorio 2,1 milioni di euro di fondi del PSR Veneto 2007-2013 che con i cofinanziamenti hanno attivato complessivamente investimenti per circa 3,5 milioni di euro.

I progetti finanziati riguardano in sintesi: il rafforzamento della competitività delle imprese agricole e del settore agroalimentare, l'incentivazione e la qualificazione dell'offerta del turismo rurale, la diversificazione delle attività agricole e il recupero e la qualificazione del patrimonio storico-architettonico e paesaggistico, nonché la valorizzazione culturale delle aree rurali.

3. I GAL E L'APPROCCIO LEADER UN PATRIMONIO DA CONSOLIDARE DEL SISTEMA TREVISO.

Il Valore Aggiunto dei GAL nella nostra Provincia crediamo sia così riassumibile:

- valorizzazione delle risorse che sempre più si stanno rivelando nelle aree rurali della nostra Provincia: l'offerta turistica territoriale – i prodotti tipici – e la messa in rete delle tante eccellenze esistenti;
- sviluppo delle capacità di governance locale e aggregazione di soggetti diversi in funzione di obiettivi comuni e condivisi (superamento approccio campanilistico a favore di progetti d'area; collegamento delle progettualità espresse dai diversi soggetti delle Amministrazioni locali e del mondo dell'economia quali Associazioni di categoria, consorzi, cooperative di prodotto, turismo e sistema bancario contribuendo a creare un sistema territoriale coerente con una strategia di sviluppo condivisa);

- flessibilità organizzativa e contenimento costi di gestione: i GAL sono organizzazioni di scopo con un budget prefissato per le spese di funzionamento pari al 10% delle risorse assegnate per il solo periodo di operatività;
- efficienza di spesa: i GAL hanno impiegato più del 100% dei fondi loro assegnati grazie anche al reimpiego di economie. L'efficienza nella spesa è stata premiata con l'assegnazione di circa 250.000 € di risorse aggiuntive;
- iniziative innovative di programmazione integrata: individuazione e il riconoscimento di problematiche ed opportunità relative ad ambiti territoriali definiti; innovazione organizzativa e gestionale;
- sviluppo di competenze per servizi avanzati di animazione economica e gestione di finanziamenti comunitari: i GAL sono un punto di riferimento per sviluppare idee-progetti e la Porta di accesso del territorio a opportunità, strumenti e programmi dell'UE.
- Porta di accesso del territorio a opportunità, strumenti e programmi dell'UE.

4. PROGRAMMAZIONE 2014-2020 LE PROSPETTIVE PER I GAL

Nonostante un aumento delle risorse del Programma di Sviluppo Rurale per il Veneto 2014-2020 a € 1.182 milioni, contro i 1.050 milioni del periodo precedente è prevista una riduzione di risorse per lo sviluppo locale Leader e la selezione al massimo 9 GAL in Veneto di cui almeno uno per Provincia.

I GAL come indicato nel PSR Veneto 2014-2020 approvato dalla Commissione Europea lo scorso 26 maggio 2015 potranno interessare solo i Comuni che hanno fatto parte della Programmazione Leader 2007-2013, geograficamente contigui e nel rispetto dell'indice di ruralità (la popolazione dell'area GAL deve essere residente per almeno il 15% in Comuni con una densità inferiore ai 150 abitanti kmq in riferimento al Censimento 2011). Alla luce dell'incremento di popolazione registrato nell'ultimo censimento, l'indice di ruralità risulta rispettato solo nel territorio del GAL Alta Marca che dovrà peraltro ridurre in parte il proprio ambito territoriale.

La nuova strategia Europa 2020 punta sullo sviluppo locale partecipato "dal basso – approccio Leader" per attivare circuiti di crescita. La nostra Provincia avrà un solo GAL e confidiamo possa essere sempre più un punto di riferimento e una risorsa di riferimento per il sistema Treviso. L'esperienza recente dimostra che uniti si vince e che un territorio che sa essere sempre più rete e squadra può vincere sfide importanti

Da ultimo ci appare doveroso un ringraziamento ai consiglieri di amministrazione e ai soci che hanno sostenuto convintamente le nostre progettualità, ai collaboratori che hanno diretto e animato le attività Michele Genovese, Stefano Guerrini e Flaviano Mattiuzzo e a tutto il personale che ha collaborato per l'eccellente lavoro svolto.



galaltamarca

AGENZIA DI SVILUPPO

Quando considero che non c'è al mondo un'attività più antica dell'agricoltura e nello stesso tempo indispensabile perché ci fornisce da mangiare e da vestire, mi stupisco che oggi gli uomini l'apprezzino tanto poco. Eppure questo è un lavoro che permette di stare lontani dalle ambizioni e dalla cupidigia e di evitare le tentazioni, perché non c'è diletto maggiore di quello di occuparsi attentamente alla cura quotidiana dei propri giardini, degli orti, dei broli e dei campi.

Giacomo Agostinetti,

Cento e dieci ricordi che formano il buon fattor di villa, 1679



FEASR



REGIONE DEL VENETO



Fondo europeo agricolo per lo sviluppo rurale: l'Europa investe nelle zone rurali

**Pubblicazione finanziata dal FEASR
PSR - Programma di Sviluppo Rurale del Veneto 2007-2013
Asse 4 LEADER - Misura 431 - Gestione del GAL**

GAL DELL'ALTA MARCA TREVIGIANA Soc. Cons. a R.L.
Villa Brandolini - Solighetto, via Roma 4, Pieve di Soligo TREVISO Italia
T. +39 0438.82084 - F. +39 0438.1890241 - segreteria@galaltamarca.it

galaltamarca.it